

SAMSUNG

SM-G960F
SM-G960F/DS
SM-G965F
SM-G965F/DS

Felhasználói kézikönyv

Tartalom

Alapok

- 4 Fontos tudnivalók
- 6 A készülék túlmelegedése és megoldások
- 10 Készülék elrendezés és funkciók
- 16 Akkumulátor
- 21 SIM-kártya (nano-SIM-kártya)
- 27 Memóriakártya (microSD-kártya)
- 31 A készülék be- és kikapcsolása
- 32 Kezdeti beállítások
- 35 Samsung fiók
- 37 Adatok másolása korábbi készülékről
- 39 A képernyő használata
- 52 Értesítési panel
- 54 Szövegbevitel

Alkalmazások és funkciók

- 57 Alkalmazások telepítése és eltávolítása
- 59 Bixby
- 73 Telefon
- 78 Névjegyzék
- 82 Üzenetek

- 85 Internet
- 87 E-mail
- 88 Fényképező
- 120 Galéria
- 126 Always On Display
- 128 Edge képernyő
- 135 Több ablak
- 141 Samsung Gear
- 141 Samsung Members
- 142 Samsung Notes
- 143 Naptár
- 144 Samsung Health
- 151 Hangrögzítő
- 153 Saját fájlok
- 153 Óra
- 155 Számológép
- 155 Game Launcher
- 158 SmartThings
- 162 Tartalom megosztása
- 163 Samsung DeX
- 174 Csatlakozás külső kijelzőhöz
- 175 Google alkalmazások

Beállítások

- 177 Bevezető
- 177 Kapcsolatok
 - 178 Wi-Fi
 - 181 Bluetooth
 - 183 Adattakarékos üzemmód
 - 184 NFC és fizetés
 - 186 Mobil hotspot és Internetmegosztás
 - 187 SIM-kártya-kezelő (két SIM-kártyás modellek)
 - 188 Egyéb kapcsolatbeállítások
- 191 Hangok és rezgés
 - 192 Dolby Atmos (környezeti hang)
- 192 Értesítések
- 193 Kijelző
 - 194 Kéfényszűrő
 - 195 A képernyőmód megváltoztatása vagy a kijelző színeinek beállítása
 - 196 Képernyőfelbontás
 - 196 Képernyőkímélő
- 197 Háttérképek és témák
- 197 Speciális funkciók
 - 199 Dual Messenger
- 200 Eszköz karbantartása
- 203 Alkalmazások
- 203 Zárolt képernyő és védelem
 - 205 Smart Lock
 - 205 Intelligens azonosítás
 - 208 Arcfelismerés
 - 210 Íriszfelismerés
 - 215 Ujjlenyomat-felismerés
 - 218 Samsung Pass
 - 222 Biztonságos mappa

- 226 Felhő és fiókok
 - 227 Samsung Cloud
 - 229 Smart Switch
- 232 Google
- 233 Kisegítő lehetőségek
- 233 Általános kezelés
- 234 Szoftver frissítése
- 235 Felhasználói kézikönyv
- 235 A telefon névjegye

Függelék

- 236 Kisegítő lehetőségek
- 254 Hibakeresés
- 261 Az akkumulátor eltávolítása

Alapok

Fontos tudnivalók

Kérjük, hogy a biztonságos és helyes használat érdekében a készülék használatbavétele előtt figyelmesen olvassa el ezt a kézikönyvet.

- A leírások a készülék alapértelmezett beállításain alapulnak.
- Bizonyos tartalmak a szolgáltató, a régió, a modell műszaki tulajdonságai, illetve a készülék szoftverének függvényében eltérőek lehetnek.
- A jelentős CPU- és RAM-használatot igénylő tartalmak (magas minőségű tartalmak) befolyásolják a készülék általános teljesítményét. A tartalommal kapcsolatos alkalmazások a készülék specifikációjának és a környezet függvényében nem biztos, hogy megfelelően fognak működni.
- A Samsung nem vállal felelősséget az olyan alkalmazások okozta teljesítményproblémákért, amelyek nem a Samsungtól származnak.
- A Samsung nem vállal felelősséget a regisztrációs adatbázis vagy az operációs rendszer módosításából adódó teljesítményproblémákért. Az operációs rendszer személyre szabásának kísérlete a készülék vagy az alkalmazások hibás működését eredményezheti.
- A készülék által biztosított szoftverek, hangforrások, háttérképek, képek és más médiatartalmak engedélye korlátozott használatra szól. Ezen anyagok kinyerése és kereskedelmi vagy egyéb célú felhasználása sérti a szerzői jogokat. A felhasználó teljes felelősséggel tartozik a tartalmak illegális felhasználásáért.
- Az olyan adatszolgáltatásokért, mint az üzenetküldés, fel- és letöltés, automatikus szinkronizálás vagy helymeghatározó szolgáltatások, a szolgáltató adatcsomagtól függően díjat számíthat fel. Nagy mennyiségű adat átvitele esetén ajánlott a Wi-Fi funkció használata.
- Az eszközzel érkező alapértelmezett alkalmazások előzetes figyelmeztetés nélkül frissítésre kerülhetnek, vagy a támogatásuk megszűnhet. Amennyiben kérdései vannak a készülékkel érkező alkalmazásokkal kapcsolatban vegye fel a kapcsolatot a Samsung szervizközponttal. A felhasználó által telepített alkalmazásokkal kapcsolatban vegye fel a kapcsolatot a szolgáltatóval.

- A készülék operációs rendszerének módosítása vagy a nem hivatalos forrásból származó szoftverek telepítése a készülék meghibásodásával vagy az adatok sérülésével vagy elvesztésével járhat. Ezek a Samsung licencmegállapodásával ellentétesek és a garancia megszűnését eredményezik.
- Térségtől, illetve típustól függően az eszközök használatához az Amerikai Szövetségi Kommunikációs Bizottság (Federal Communications Commission – FCC) jóváhagyása szükséges. Ha az eszköz rendelkezik FCC-jóváhagyással, akkor rendelkezik FCC-azonosítóval. Az FCC-azonosító megtekintéséhez indítsa el a **Beállítások** alkalmazást és érintse meg **A telefon névjegye** → **Állapot** lehetőséget.

A víz- és porállóság megtartása

A készülék víz- és porálló. A készülék víz- és porállóságának megőrzése érdekében tartsa be gondosan ezeket a javaslatokat. Ennek elmulasztása a készülék sérülését okozhatja.

- A készüléket ne merítse 1,5 m-nél mélyebb édesvízbe illetve ne tartsa víz alatt 30 percnél hosszabb ideig. Ha a készüléket bármilyen édesvíztől eltérő folyadékba (például sós, ionizált víz vagy alkoholos ital) meríti, akkor a folyadék hamarabb jut be a készülék belsejébe.
- Ne tegye ki a készüléket **nagy erővel mozgó víznek**.
- Ha a készüléket édesvíz éri, törölje szárazra alaposan tiszta, puha ruhával. Ha a készüléket más folyadék (például sós, ionizált víz vagy alkoholos ital) éri, azonnal öblítse le édesvízzel és törölje szárazra alaposan tiszta, puha ruhával. Ha nem követi ezeket az utasításokat, az hátrányosan érintheti a készülék teljesítményét és megjelenését.
- **Amennyiben a készülék vízbe merül, a mikrofon vagy hangszóró nedves**, hívás közben nem biztos, hogy a hang jól hallható. Törölje le a készüléket száraz ruhával, majd szárítsa meg alaposan, mielőtt használni kezdené.
- Az érintőképernyő és más funkciók nem feltétlenül működnek megfelelően, **ha a készüléket vízben használják**.
- **Ha a készülék leesik vagy ütés éri**, akkor a készülék víz- és porálló képessége csökkenhet.
- **A készülék felügyelt környezetben került ellenőrzésre és megadott körülmények között víz- és porállónak minősült (megfelel az IP68 szabvány követelményeinek az IEC 60529 nemzetközi szabvány szerint – A védelmi szintet a burkolatok biztosítják [IP-kód]; tesztkörülmények: 15-35 °C, 86-106 kPa, édesvíz, 1,5 méter, 30 percig). A szabvány ellenére a készülék nem áll ellen minden esetben a víznek.**

Tájékoztató ikonok



Figyelmeztetés: olyan helyzetekre hívja fel a figyelmet, amelyek az Ön vagy mások sérülését okozhatják



Vigyázat: olyan helyzetek, amelyek a készülék vagy más eszközök károsodását okozhatják



Megjegyzés: jegyzetek, használati tanácsok és kiegészítő információk

A készülék túlmelegedése és megoldások

A készülék felforrósodása az akkumulátor töltése közben

Töltés közben a készülék és a töltő felforrósodhat. Vezeték nélküli töltés és gyorsöltés közben a készülék érintésre forróbb lehet. Ez nincs hatással a készülék élettartamára vagy teljesítményére, és a készülék normális működésének része. Amennyiben az akkumulátor túlságosan felmelegszik, a töltő megszakíthatja a töltési műveletet.

A készülék felforrósodása esetén tegye a következőket:

- Válassza le a töltőt a készülékről, és zárja be az összes futó alkalmazást. Várja meg, amíg a készülék lehűl, majd kezdje újra a töltést.
- Ha a készülék alsó része túlhevül, lehetséges, hogy a csatlakoztatott USB-kábel sérült. Cserélje ki a sérült USB-kábelt egy a Samsung által jóváhagyott újra.
- Vezeték nélküli töltő használata közben ne helyezzen idegen tárgyakat, például fémtárgyakat, mágneseket és mágnescsíkos kártyákat a készülék és a vezeték nélküli töltő közé.



A vezeték nélküli töltés vagy gyors töltés funkció csak a támogatott modellek esetén érhető el.

Ha a készülék használat közben forrósodik fel

Ha olyan funkciókat vagy alkalmazásokat használ, amelyek több energiát igényelnek, vagy huzamosabb ideig használja őket, úgy a készülék a megnövekedett akkumulátor-fogyasztás miatt átmenetileg felforrósodhat. Zárja be az aktuálisan futó alkalmazásokat, és ne használja a készüléket egy ideig.

A következő helyzetekben felmelegedhet a készülék. Az Ön által használt funkciók és alkalmazások függvényében előfordulhat, hogy ezek a példák nem érvényesek az Ön készülékére.

- A vásárlást vagy visszaállítást követő kezdeti beállítások során
- Nagy fájlok letöltésekor
- Nagyobb energiaigényű alkalmazások használatakor, vagy alkalmazások huzamosabb ideig tartó használatakor
 - Nagyon jó minőségű játékok huzamosabb ideig tartó használatakor
 - Hosszabb videorögzítések esetén
 - Maximális fényerősség mellett streamelt videók esetén
 - Televízióhoz történő csatlakozás esetén
- Több alkalmazás egyidejű használatakor (vagy sok alkalmazás a háttérben történő futtatása során)
 - Több ablak használata esetén
 - Ha alkalmazásokat frissít vagy telepít videorögzítés közben
 - Ha nagy fájlokat tölt le videohívás alatt
 - Ha videókat rögzít navigációs alkalmazás használata közben
- Ha nagy adatmennyiséget szinkronizál felhővel, e-maillal vagy más fiókokkal
- Ha navigációs alkalmazást használ autóban, és a készülék közvetlen napfénynek van kitéve
- Mobil hotspot és internetmegosztás funkció használata során
- Ha olyan helyen használja a készüléket, ahol gyenge a térerő
- Ha sérült USB-kábellel tölti az akkumulátort
- Ha a készülék többcélú csatlakozója sérült vagy idegen anyagoknak van kitéve, például folyadéknak, pornak, fémpornak vagy ceruzahegynek
- Roaming használatakor

A készülék felforrósodása esetén tegye a következőket:

- Mindig használja a legújabb szoftververziót.
- A futó alkalmazások ütközései a készülék felmelegedését okozhatják. Indítsa újra a készüléket.
- Amikor nem használja, kapcsolja ki a Wi-Fi, GPS és Bluetooth funkciókat.
- Zárja be az akkumulátor fogyasztását növelő és a háttérben használaton kívül futó alkalmazásokat.
- Törölje a szükségtelen fájlokat és a használaton kívüli alkalmazásokat.
- Csökkentse a képernyő fényerejét.
- Ha a készülék túlhevül, vagy hosszan tartóan forrónak érződik egy ideig ne használja. Ha a készülék továbbra is túlmelegszik, forduljon egy Samsung-márkaszervizhez.

Az eszköz korlátozásai túlmelegedés esetén

Ha az eszköz túlmelegszik, akkor a teljesítmény és a funkciók korlátozottá válhatnak, és előfordulhat, hogy az eszköz kikapcsol a lehűlés érdekében. A funkció csak a támogatott modelleken érhető el.

- Ha az eszköz a szokottnál melegebb lesz, akkor egy üzenet jelenik meg, amely az eszköz túlmelegedéséről tájékoztat. Az eszköz hőmérsékletének csökkentése érdekében a képernyő fényessége és a teljesítménye korlátozva lesz, és az akkumulátor töltése leáll. A futó alkalmazások bezárulnak, és csak segélykérő hívásokat indíthat addig, amíg az eszköz le nem hűl.
- Ha a készülék túlmelegszik, vagy hosszabb időn át forrónak érződik, akkor egy üzenet jelenik meg, amely a kikapcsolásról tájékoztat. Kapcsolja ki az eszközt, és várjon, amíg az lehűl.

A használattal kapcsolatos óvintézkedések

Az alábbi esetekben a készülék felmelegedhet a környezet hatására. Mindenképpen kerülje el az akkumulátor élettartamának csökkentését, a készülék károsodását és tűz okozását.

- A készüléket ne tárolja nagyon alacsony vagy nagyon magas hőmérsékleten.
- A készüléket ne tegye ki hosszabb ideig közvetlen napfénynek.
- Ne használja vagy tárolja a készüléket hosszabb ideig nagyon meleg helyen, mint például nyáron autó belsejében.
- Ne helyezze a készüléket olyan helyre, amely túlmelegedhet, például fűtőszálas szőnyegre.
- Ne tárolja a készüléket fűtőttest, mikrohullámú sütő, forró konyhai eszközök vagy nagynyomású tartályok belsejében vagy közelében.
- Soha ne használjon sérült töltőt vagy akkumulátort.

Készülék elrendezés és funkciók

Az értékesítési doboz tartalma

Tekintse meg a rövid kezelési útmutatót a csomag tartalmáért.



- A készülékhez kapott összetevők és a rendelkezésre álló tartozékok régióként és szolgáltatótól függően eltérőek lehetnek.
- A mellékelt tartozékok kifejezetten a készülékhez lettek tervezve, és más készülékekkel nem kompatibilisek.
- A megjelenés és a műszaki adatok előzetes értesítés nélkül változhatnak.
- További tartozékokat a Samsung helyi forgalmazójától vásárolhat. Vásárlás előtt győződjön meg róla, hogy azok kompatibilisek a készülékkel.
- Kizárólag a Samsung által jóváhagyott kiegészítőket használjon. A jóvá nem hagyott tartozékok használata során romolhat a teljesítmény, és előfordulhat meghibásodás, ilyen esetekre nem vonatkozik a garancia.
- Az elérhető kiegészítők listája változhat és teljes mértékben a gyártó cégektől függ. Az elérhető kiegészítőkkal kapcsolatos további információkért tekintse meg a Samsung honlapját.

A készülék elrendezése

► Galaxy S9 modellek:

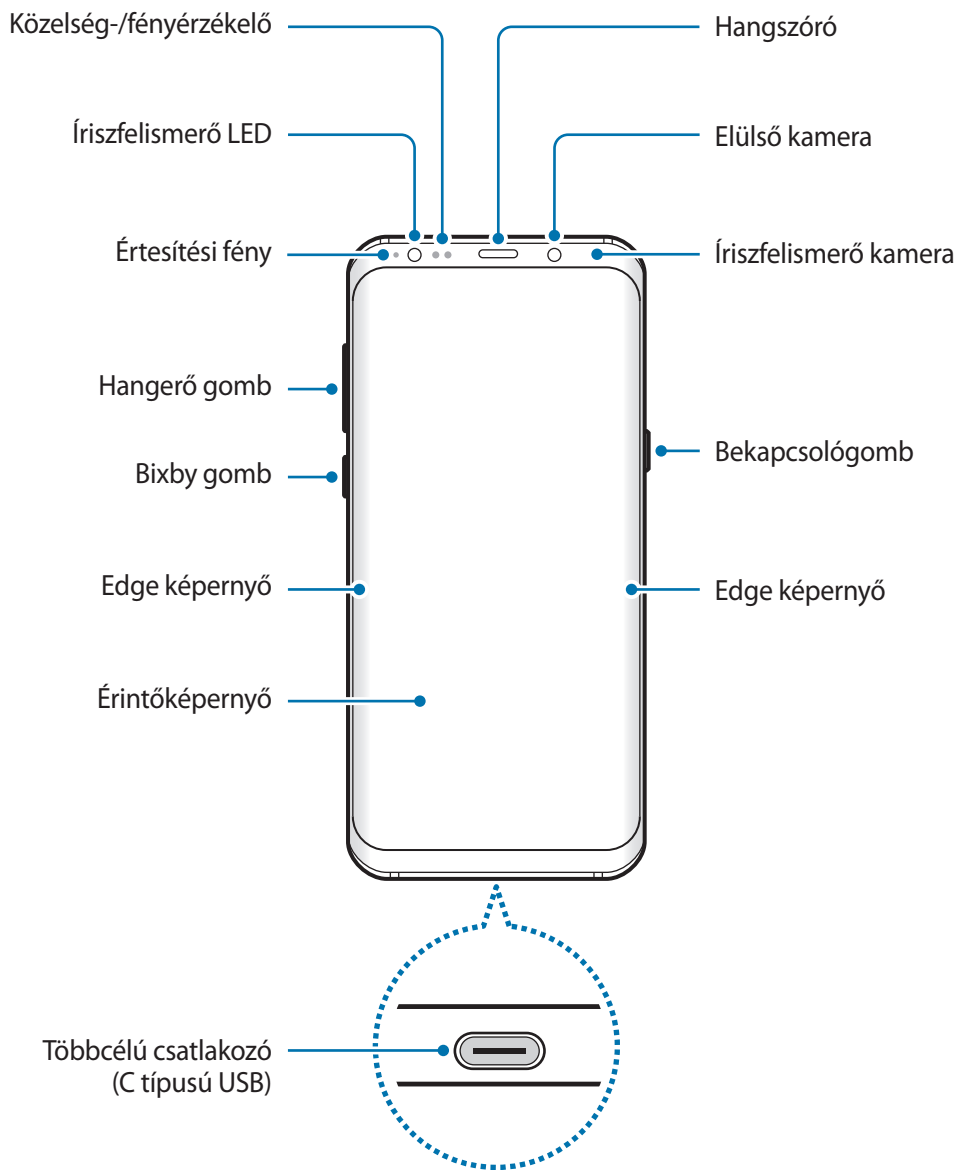

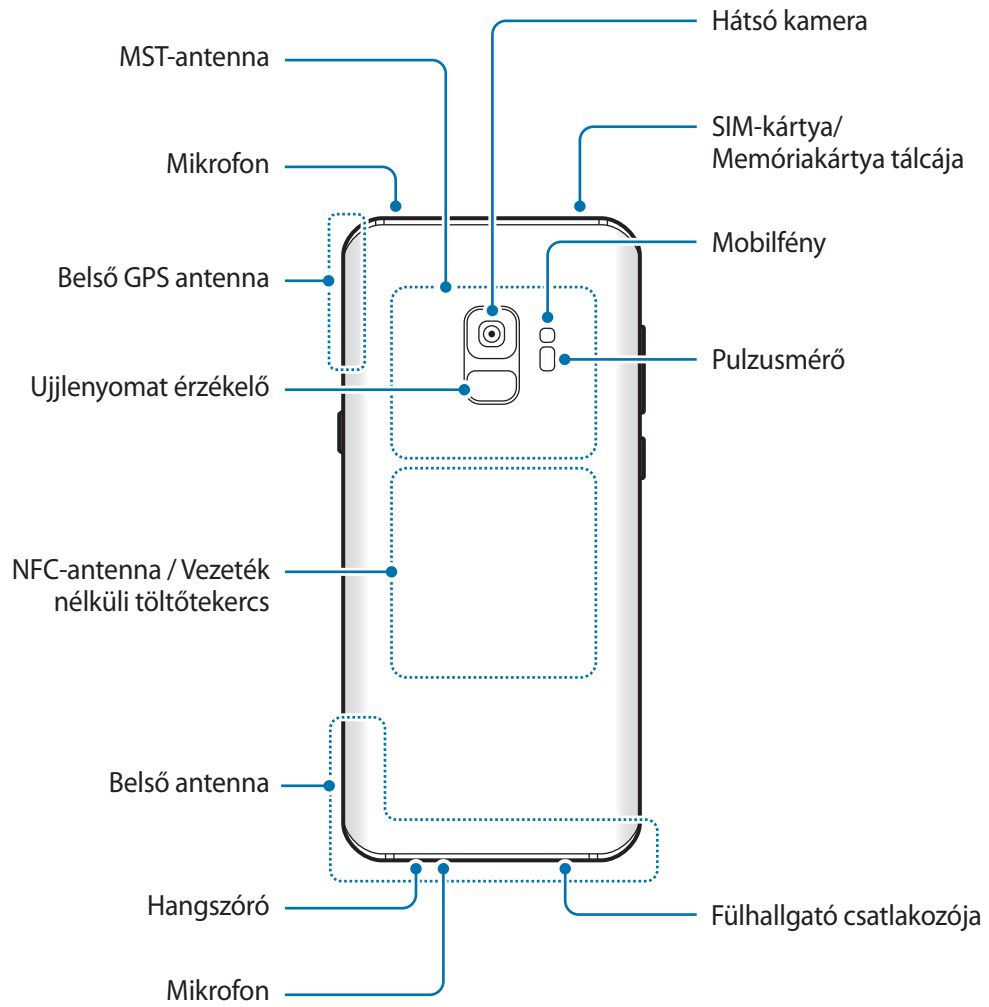

► Galaxy S9+ modellek:

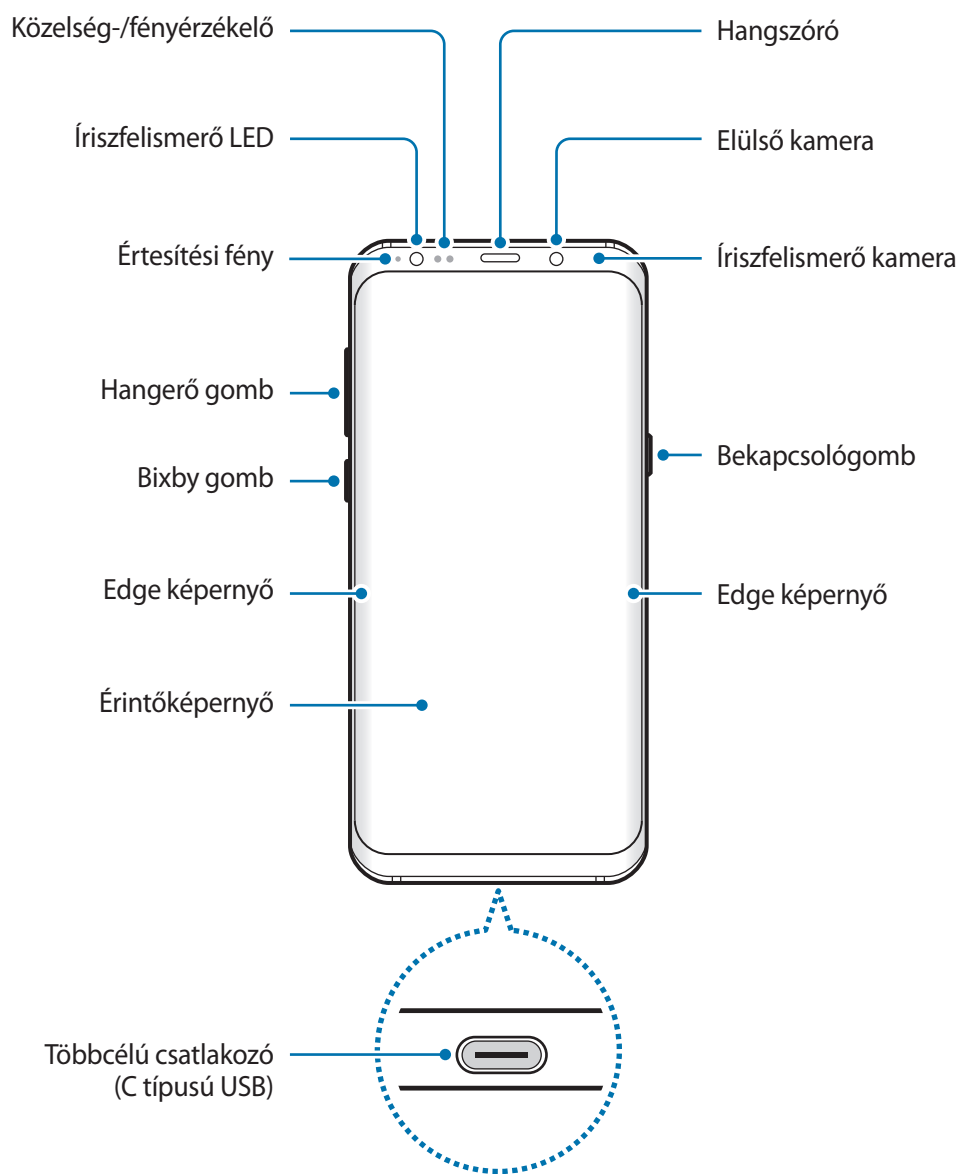

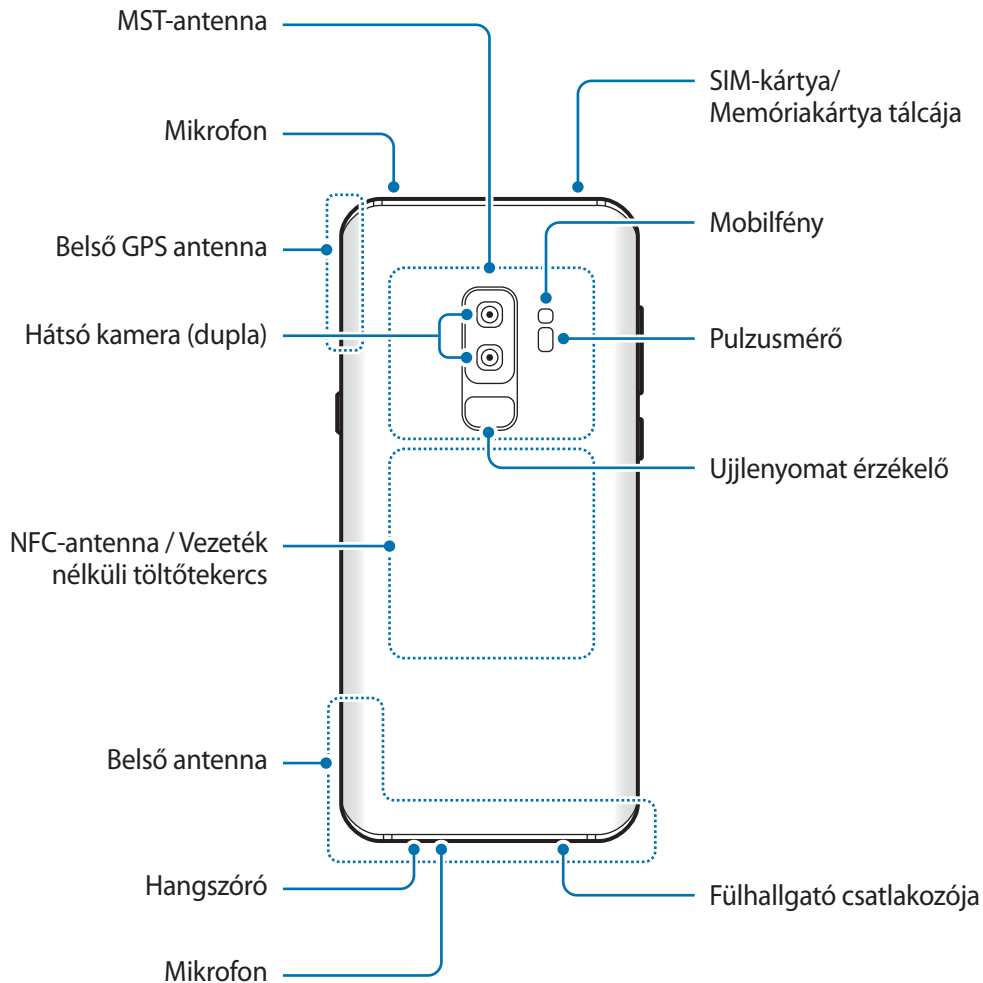

A hangszórók (például médiafájlok lejátszása vagy kihangosító) használata közben ne helyezze a készüléket a füléhez.



- Csatlakoztatási problémák és az akkumulátor gyors merülése következhetnek be az alábbi esetekben:
 - Ha fémmatricákat ragaszt a készülék antennájának területére
 - Ha fémes anyagból készült készülékfedelelet rögzít a készülékre
 - Ha bizonyos funkciók, például hívás vagy a készülék adatkapcsolatának használata közben kezével vagy más tárggyal letakarja a készülék antennájának területét
- Ajánlott a Samsung által jóváhagyott képernyővédő fólia használata. A jóvá nem hagyott képernyővédő fóliák megzavarhatják az érzékelők működését.
- Ne takarja le a közelség-/fényérzékelő területét a képernyő kiegészítőivel, például képernyővédővel vagy matricákkal. Ez ugyanis az érzékelő hibás működését okozhatja.
- Az Edge képernyőn látható színek a nézőponttól függően eltérőek lehetnek.

Hardveres gombok



Gomb	Művelet
Bekapcsolás	<ul style="list-style-type: none"> A készülék be- és kikapcsolásához tartsa hosszan lenyomva. Nyomja meg a képernyő bekapcsolásához, illetve zárolásához.
Bixby	<ul style="list-style-type: none"> Nyomja meg a Bixby Kezdőlap megnyitásához. További információkért lásd: Bixby.
Hangerő	<ul style="list-style-type: none"> Nyomja meg a készülék hangerejének módosításához.

Funkciógombok

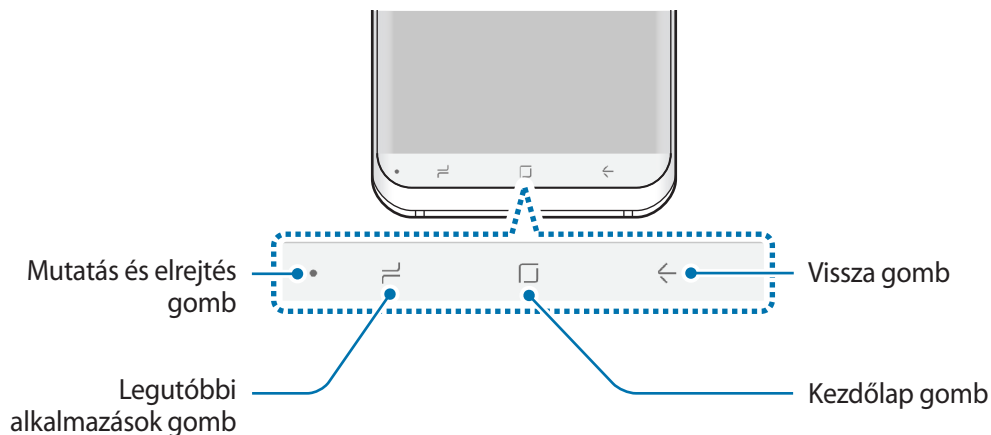

Amikor bekapcsolja a készüléket, a funkciógombok megjelennek a képernyő alján. Alapértelmezés szerint a funkciógombok a Legutóbbi alkalmazások gombra, a Kezdőlap gombra és a Vissza gombra vannak beállítva. További információkért lásd: [Navigációs sáv \(funkciógombok\)](#).

Akkumulátor

Az akkumulátor töltése

Az első használatbavételt megelőzően vagy ha a készülék hosszabb időn keresztül használaton kívül volt, az akkumulátort fel kell tölteni.



Kizárólag Samsung által jóváhagyott töltőket, akkumulátorokat, és kábeleket használjon. A nem megfelelő töltők és kábelek használata az akkumulátor robbanását vagy a készülék sérülését okozhatja.



- A töltő helytelen csatlakoztatása a készülék súlyos sérülését okozhatja. A helytelen használatból eredő károkra a garancia nem terjed ki.
- Csak a készülékhez kapott C típusú USB-kábelt használja. Mikro-USB-kábel használata esetén a készülék megsérülhet.



Energiatakarékossági okokból használaton kívül húzza ki a töltőt. A töltőnek nincs kikapcsológombja, ezért az áramellátás megszüntetéséhez ki kell húzni az elektromos aljzathoz. Használat során a töltőnek a fali aljzathoz csatlakoztatva és könnyen elérhetőnek kell lennie.

1 Csatlakoztassa az USB-kábelt az USB töltő adapterhez.

2 Dugja az USB-kábelt a készülék többcélú csatlakozójába.

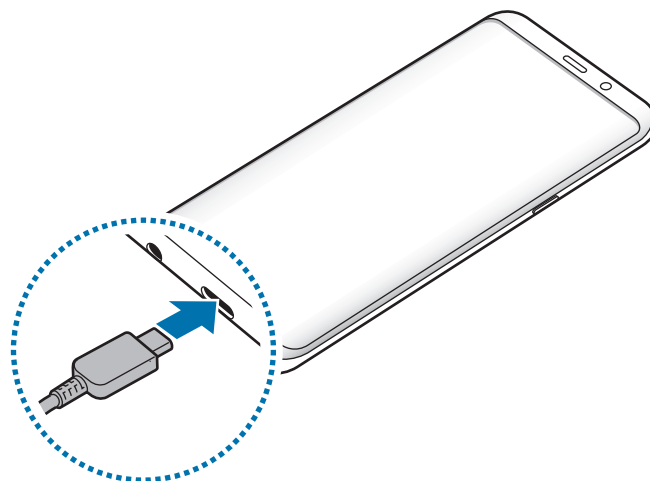

- 3 Illessze az USB töltő adaptert egy elektromos aljzatba.
- 4 Amikor teljesen feltöltődött, válassza le a töltőt a készülékről. Ezután húzza ki a töltőt a konnektorból.

Más készülékek töltése

Használja az USB-csatlakozót (C típusú USB), ha más mobilkészülékeket szeretne tölteni a készülék akkumulátoráról.

Dugja az USB-csatlakozót (C típusú USB) a készüléke többcélú csatlakozójába, és csatlakoztassa készülékét és a másik készüléket USB-kábellel.

Amikor a töltés megkezdődik, az akkumulátor töltését jelző ikon megjelenik a másik készülék képernyőjén.

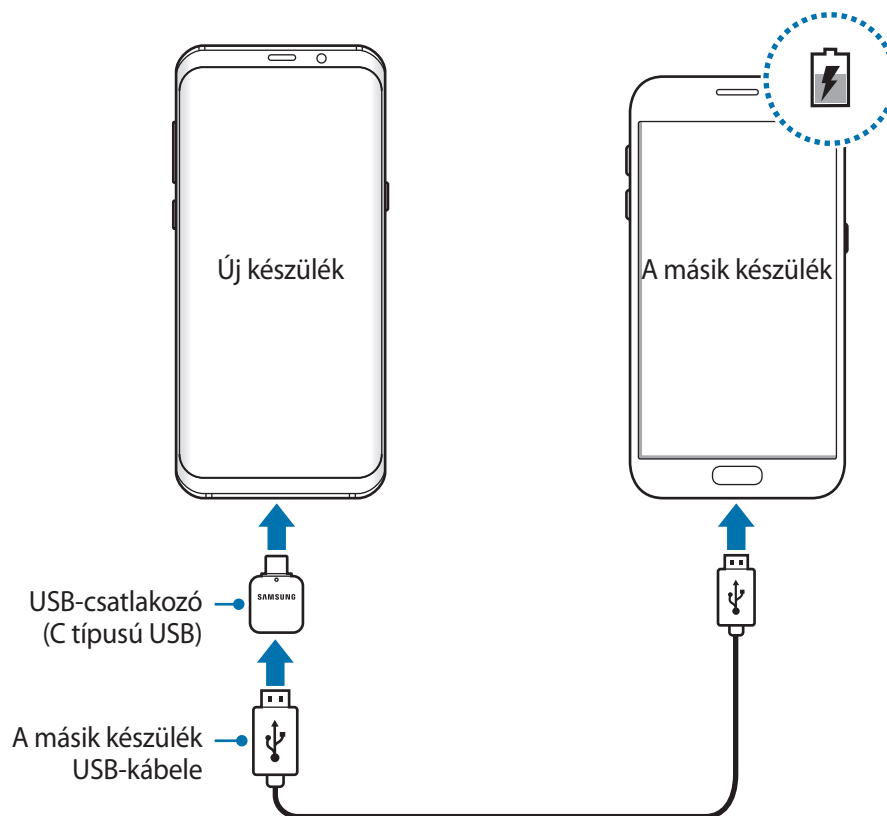

A készüléken megjelenő alkalmazás-kiválasztási előugró ablak adatátvitelre szolgál. Ne válasszon alkalmazást az előugró ablakban.

Az akkumulátor-energiafogyasztás csökkentése

A készülék különféle funkciókat kínál, amelyek segítenek takarékoskodni az akkumulátor energiájával.

- Optimalizálhatja a készüléket az Eszköz karbantartása funkció használatával.
- Amikor nem használja a készüléket, kapcsolja ki a képernyőt a Bekapcsológomb megnyomásával.
- Kapcsolja be az energiatakarékos módot.
- Bezárhatja a felesleges alkalmazásokat.
- Amikor nincs használatban, kapcsolja ki a Bluetooth funkciót.
- Amikor nincs használatban, kapcsolja ki a Wi-Fi funkciót.
- Kapcsolja ki a szinkronizálást végző alkalmazások automatikus szinkronizálását.
- Csökkentse a háttérvilágítás időtartamát.
- Csökkentse a képernyő fényerejét.

Töltési tippek és elővigyázatossági intézkedések az akkumulátorral kapcsolatban

- Ha alacsony az akkumulátor töltöttségi szintje, az ikon üresen jelenik meg.
- Amennyiben az akkumulátor teljesen lemerült, a készülék a töltő csatlakoztatását követően nem kapcsolható be azonnal. A készülék bekapcsolása előtt hagyja néhány percig töltődni az akkumulátort.
- Amennyiben egyszerre több alkalmazást, hálózati alkalmazásokat vagy más eszközökhöz csatlakozó alkalmazásokat használ, az akkumulátor gyorsabban lemerül. Annak érdekében, hogy nehogya készülék kikapcsoljon az adatok átvitele közben, ezeket az alkalmazásokat mindig az akkumulátor teljes feltöltését követően használja.
- Ha töltő helyett más energiaforrást, például számítógépet használ, az alacsonyabb áramerősség miatt a töltés hosszabb ideig tarthat.
- A készülék töltés közben is használható, ám ilyenkor tovább tarthat az akkumulátor teljes feltöltése.
- Amennyiben a készülék töltése közben a tápellátás ingadozik, az érintőképernyő kikapcsolhat. Ilyen esetben húzza ki a töltőt az eszközből.

- Töltés közben a készülék és a töltő felforrósodhat. Ez normális jelenség és nincs hatással a készülék élettartamára vagy teljesítményére. Amennyiben az akkumulátor a szokásosnál jobban felmelegszik, a töltő megszakíthatja a töltési műveletet.
- Ha úgy tölti a készüléket, hogy a többcélú csatlakozó nedves, az kárt tehet a készülékben. A készülék töltése előtt alaposan szárítsa meg a többcélú csatlakozót.
- Ha a készülék nem töltődik megfelelően, vigye el a készüléket és a töltőt egy Samsung-szervizbe.

Gyors töltés

Az eszköz beépített gyors töltési funkcióval rendelkezik. Gyorsabban feltöltheti az akkumulátort, ha a képernyő vagy a készülék ki van kapcsolva.

A töltés sebességének növelése

A töltés sebességének növeléséhez az akkumulátor töltése közben kapcsolja ki a készüléket vagy a képernyőt. Ha úgy tölti az akkumulátort, hogy a készülék ki van kapcsolva, a képernyőn megjelenik a  ikon.

Ha a gyorstöltési funkció nincs bekapcsolva, indítsa el a **Beállítások** alkalmazást, és érintse meg az **Eszköz karbantartása** → **Akkumulátor** →  → **Speciális beállítások** lehetőséget, majd a bekapcsoláshoz érintse meg a **Kábeles gyorstöltés** kapcsolót.



- A beépített gyors töltési funkció nem használható akkor, ha normál töltővel tölti az akkumulátort.
- Ha a készülék felforrósodik, vagy a környező levegő hőmérséklete megemelkedik, az a töltés sebességének jelentős csökkenését idézheti elő. Ez a normál működés része, célja a készülék károsodásának megelőzése.

Vezeték nélküli töltés

A készülék vezeték nélküli töltőtekerccsel rendelkezik. Feltöltheti az akkumulátort vezeték nélküli töltővel (külön vásárolható meg).

Vezeték nélküli gyorsöltés

A készüléket gyorsabban töltheti a gyors vezeték nélküli töltés funkció használatával. A funkció használatához a gyors vezeték nélküli töltés funkciót támogató töltőt és alkatrészeket kell használnia.

Ha a gyors vezeték nélküli töltési funkció nincs bekapcsolva, indítsa el a **Beállítások** alkalmazást, és érintse meg az **Eszköz karbantartása** → **Akkumulátor** → **Speciális beállítások** lehetőséget, majd a bekapcsoláshoz érintse meg a **Vez. nélküli gyorsöltés** kapcsolót.



- A be-/kikapcsolási opció megjelenik a készülék beállítások menüjében, amikor először ráhelyezi a készüléket a töltőre.
- A gyors vezeték nélküli töltés használata közben a töltőn belüli ventilátor hangos lehet.

Az akkumulátor töltése

1 Helyezze a készüléket a vezeték nélküli töltőre.

A becsült töltési idő látható a képernyőn. A tényleges idő a töltés körülményeitől függően változhat.

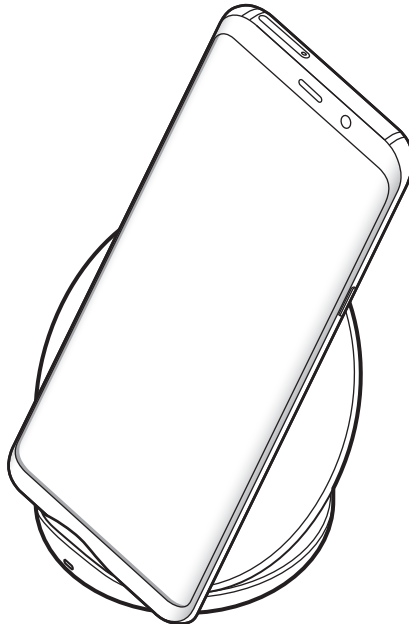

2 Amikor teljesen feltöltődött vegye le a készüléket a vezeték nélküli töltőről.



Elővigyázatossági intézkedések vezeték nélküli töltéshez

- Ne helyezze a készüléket a vezeték nélküli töltőre úgy, hogy bankkártya vagy rádiófrekvenciás azonosító (RFID) kártya (mint például közlekedési bérletkártya vagy kódkártya) van a készülék hátulja és a vezeték nélküli töltő fedele között.
- Ne helyezze a készüléket a vezeték nélküli töltőre úgy, hogy vezető anyagok, mint például fémtárgyak vagy mágnesek vannak a készülék és a vezeték nélküli töltő között.

Ilyenkor előfordulhat hogy a készülék nem tölt fel teljesen vagy túlmelegszik, illetve a készülék és a kártyák károsodhatnak.



- Ha olyan helyen használja a vezeték nélküli töltőt, ahol gyenge a térerő, előfordulhat, hogy lekapcsolódik a hálózatról.
- A Samsung által jóváhagyott vezeték nélküli töltőket használjon. Amennyiben másik vezeték nélküli töltőt használ, az akkumulátor nem biztos, hogy megfelelően feltöltődik.

SIM-kártya (nano-SIM-kártya)

A SIM-kártya behelyezése

Helyezze be a mobil szolgáltató által biztosított SIM-kártyát.

Két SIM-kártyás modellekbe két SIM-kártyát is behelyezhet, így két telefonszámot vagy szolgáltatót is használhat egy készüléken. Egyes helyeken az adatátviteli sebesség lassabb lehet, ha két SIM-kártya van behelyezve a készülékbe, mint ha egy SIM-kártya lenne benne.



Ügyeljen rá, hogy ne veszítse el és ne hagyja, hogy mások használhassák a SIM-kártyáját. A Samsung nem vállal felelősséget az elvesztett vagy ellopott kártyákkal összefüggésben felmerülő károkkal vagy kényelmetlenségekkel kapcsolatban.



Bizonyos LTE-szolgáltatások nem minden szolgáltatónál érhetőek el. A szolgáltatás elérhetőségével kapcsolatban bővebb információért keresse fel mobilszolgáltatóját.

► Egy SIM-kártyás modellek esetén:

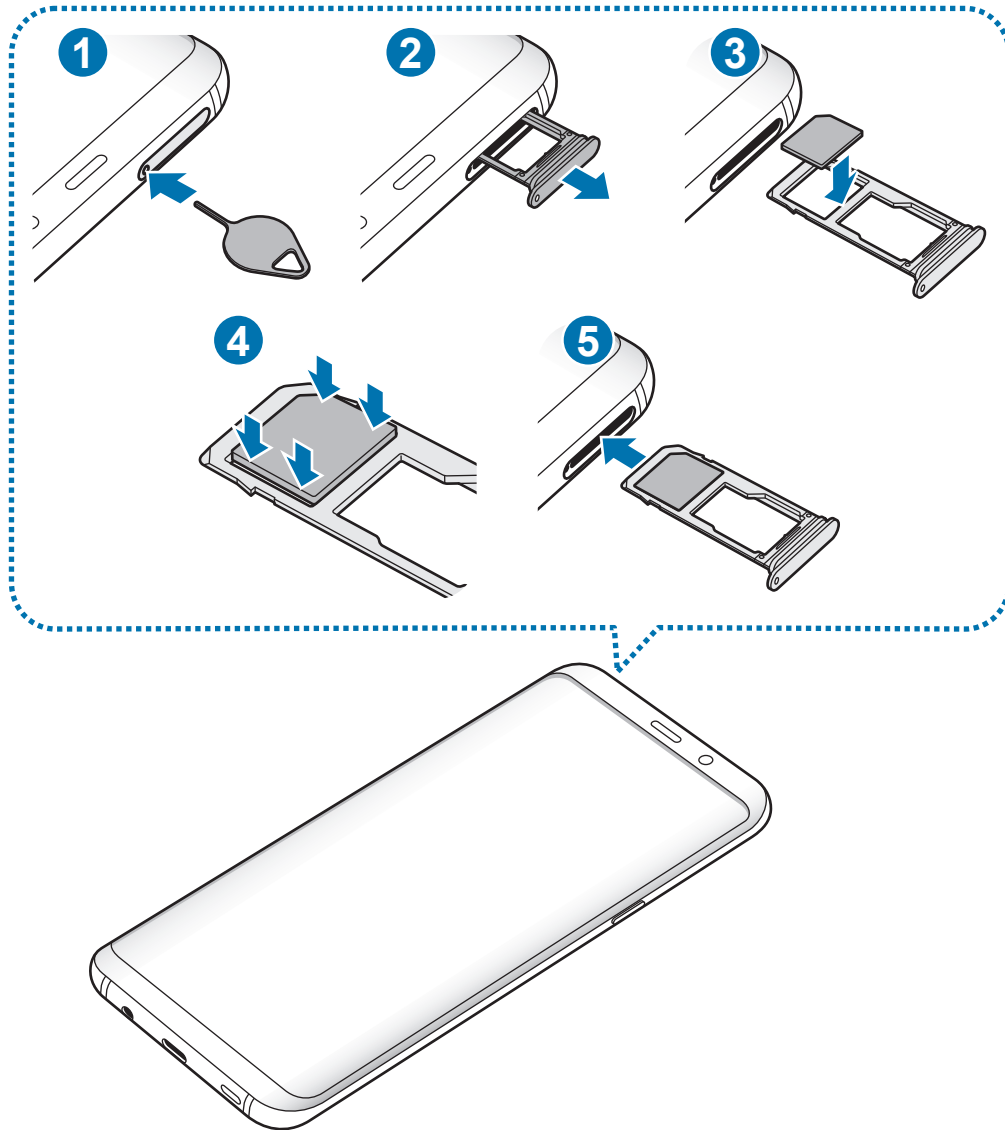

► Két SIM kártyás modellek esetén:

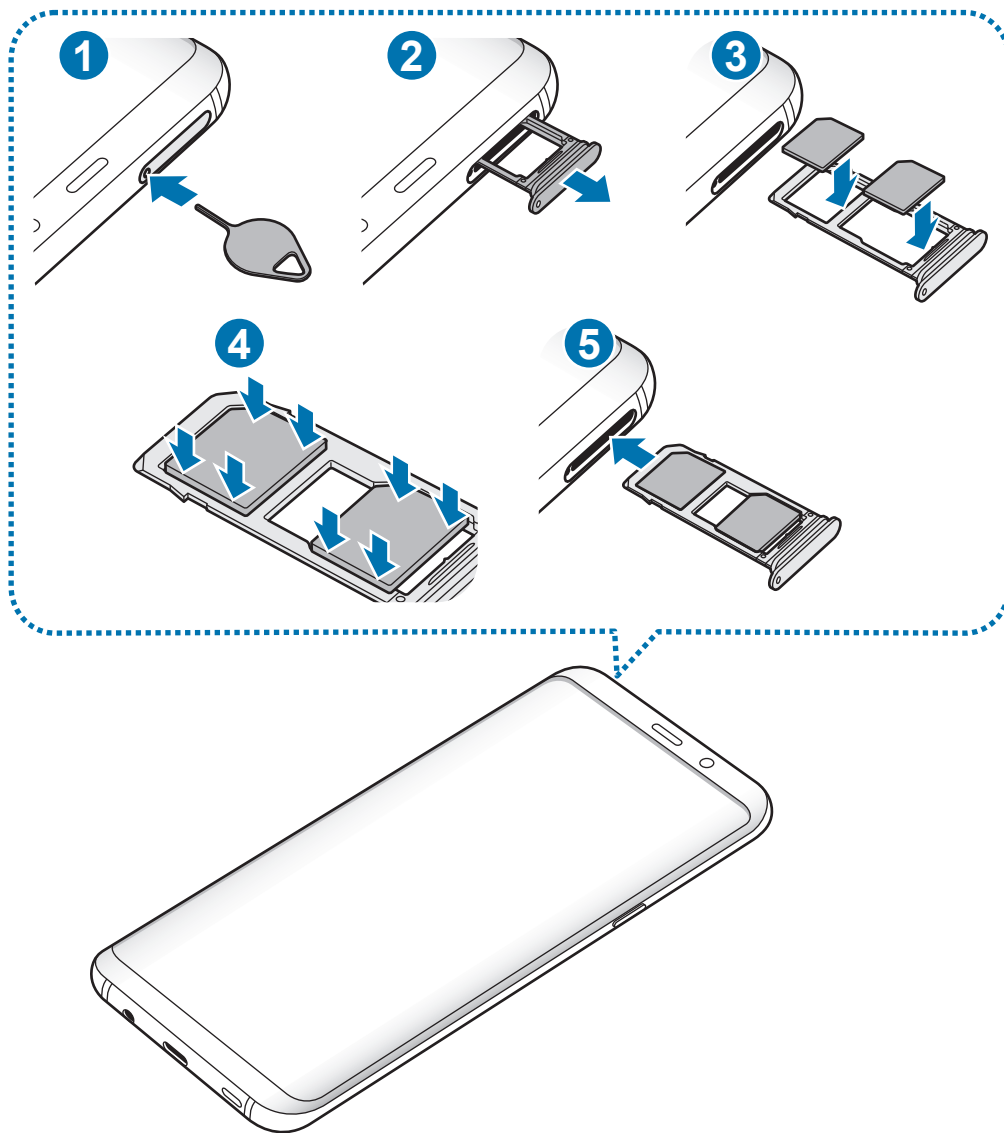

1 A tálca kinyitásához helyezze be a nyitótűt a tálca nyílásába.



Győződjön meg arról, hogy a nyitótű merőleges a nyílásra. Ellenkező esetben a készülék károsodhat.

2 Óvatosan húzza ki a tálcát.

3 ► **Egy SIM-kártyás modellek:** helyezze a SIM-kártyát az 1. nyílásba, az aranszínű érintkezőkkel lefelé.

► **Két SIM-kártyás modellek:** helyezze a SIM-kártyát a tálcára, az aranszínű érintkezőkkel lefelé. Helyezze az elsődleges SIM-kártyát az 1. nyílásba (1) és a másodlagos SIM-kártyát a 2. nyílásba (2).

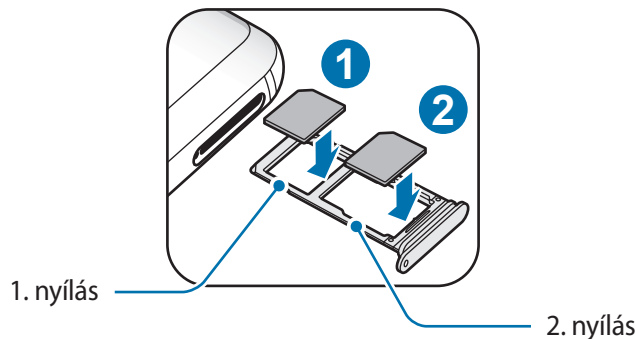

4 A rögzítéshez óvatosan tolja a SIM-kártyát a tálcába.



Ha a kártya nem rögzül szilárdan a tálcában, a SIM-kártya elmozdulhat, illetve kieshet a tálcából.

5 Helyezze vissza a tálcát a helyére.



- Ha nedvesen helyezi be a tálcát a készülékbe, az kárt tehet benne. Mindig ellenőrizze, hogy a tálca száraz legyen.
- A tálcát mindig teljesen helyezze be a tálca aljzatába, hogy ne juthasson be folyadék a készülékbe.

A kártyák helyes behelyezése

► Egy SIM-kártyás modellek esetén:

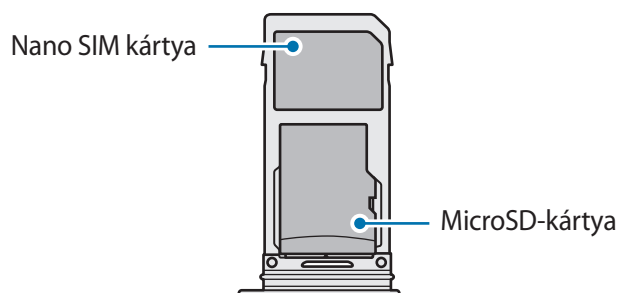

► Két SIM kártyás modellek esetén:

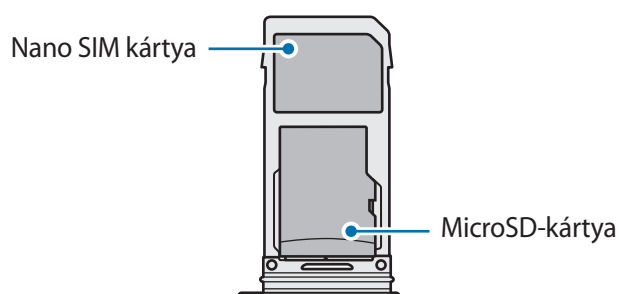
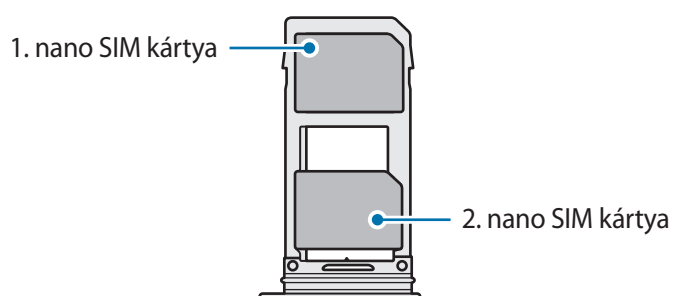

- Kizárólag nano SIM kártyát használjon.
- Nano SIM kártyát és microSD-kártyát egyszerre nem helyezhet a 2. nyílásba.

Távolítsa el a SIM-kártyát

- 1 A tálca kinyitásához helyezze be a nyitótűt a tálca nyílásába.
- 2 Óvatosan húzza ki a tálcát.
- 3 Távolítsa el a SIM-kártyát.
- 4 Helyezze vissza a tálcát a helyére.

Két SIM-kártya használata (két SIM-kártyás modellek)

Ha két SIM-kártyát helyez be, két telefonszámot vagy szolgáltatót is használhat egy készüléken.

SIM-kártyák aktiválása

Indítsa el a **Beállítások** alkalmazást, és érintse meg a **Kapcsolatok** → **SIM-kártya-kezelő** lehetőséget. Válassza ki a SIM-kártyát, majd az aktiváláshoz érintse meg a kapcsolót.

SIM-kártyák testreszabása

Indítsa el a **Beállítások** alkalmazást, és érintse meg a **Kapcsolatok** → **SIM-kártya-kezelő** lehetőséget, majd a következő opciók eléréséhez válasszon SIM-kártyát:

- **Ikon:** a SIM-kártya ikonjának cseréje.
- **Név:** a SIM-kártya megjelenített nevének módosítása.
- **Hálózat mód:** a SIM-kártyával használandó hálózat típusának kiválasztása.

Elsődleges SIM-kártya beállítása

Ha két kártya van aktiválva, a hanghívásokat, üzenetküldést és adatszolgáltatást adott kártyához rendelheti.

Indítsa el a **Beállítások** alkalmazást, és érintse meg a **Kapcsolatok** → **SIM-kártya-kezelő** lehetőséget, majd adja meg a kívánt beállításokat a **PREFERÁLT SIM-KÁRTYA** pontban.

Memóriakártya (microSD-kártya)

Memóriakártya behelyezése

A készülék memóriakártyájának kapacitása eltérhet más típusokétól, és lehetséges, hogy a memóriakártya gyártójának és típusának függvényében bizonyos memóriakártyák nem kompatibilisek a készülékkel. A Samsung weboldalán megtekintheti a készülék maximális memóriakártya-kapacitását.



- Bizonyos memóriakártyák nem biztos, hogy teljes mértékben kompatibilisek a készülékkel. A nem kompatibilis kártyák használata az eszköz, a memóriakártya vagy a kártyán tárolt adatok sérülését okozhatja.
- Körültekintően helyezze be a memóriakártyát érintkezőkkel lefelé.



- A készülék a memóriakártyákon csak a FAT és exFAT fájlrendszert támogatja. Amikor más fájlrendszerre formázott kártyát helyez a készülékbe, a készülék a memóriakártya újraformázását fogja kérni, vagy nem fogja felismerni a kártyát. A memóriakártyát formázni kell a használathoz. Ha a készüléke nem ismeri fel vagy tudja formázni a memóriakártyát, vegye fel a kapcsolatot a memóriakártya gyártójával vagy egy Samsung szervizközponttal.
- Az adatok gyakori írása és törlése csökkenti a memóriakártyák élettartamát.
- Amikor memóriakártyát helyez a készülékbe, a fájlok a **Saját fájlok** → **SD-kártya** mappában jelennek meg.

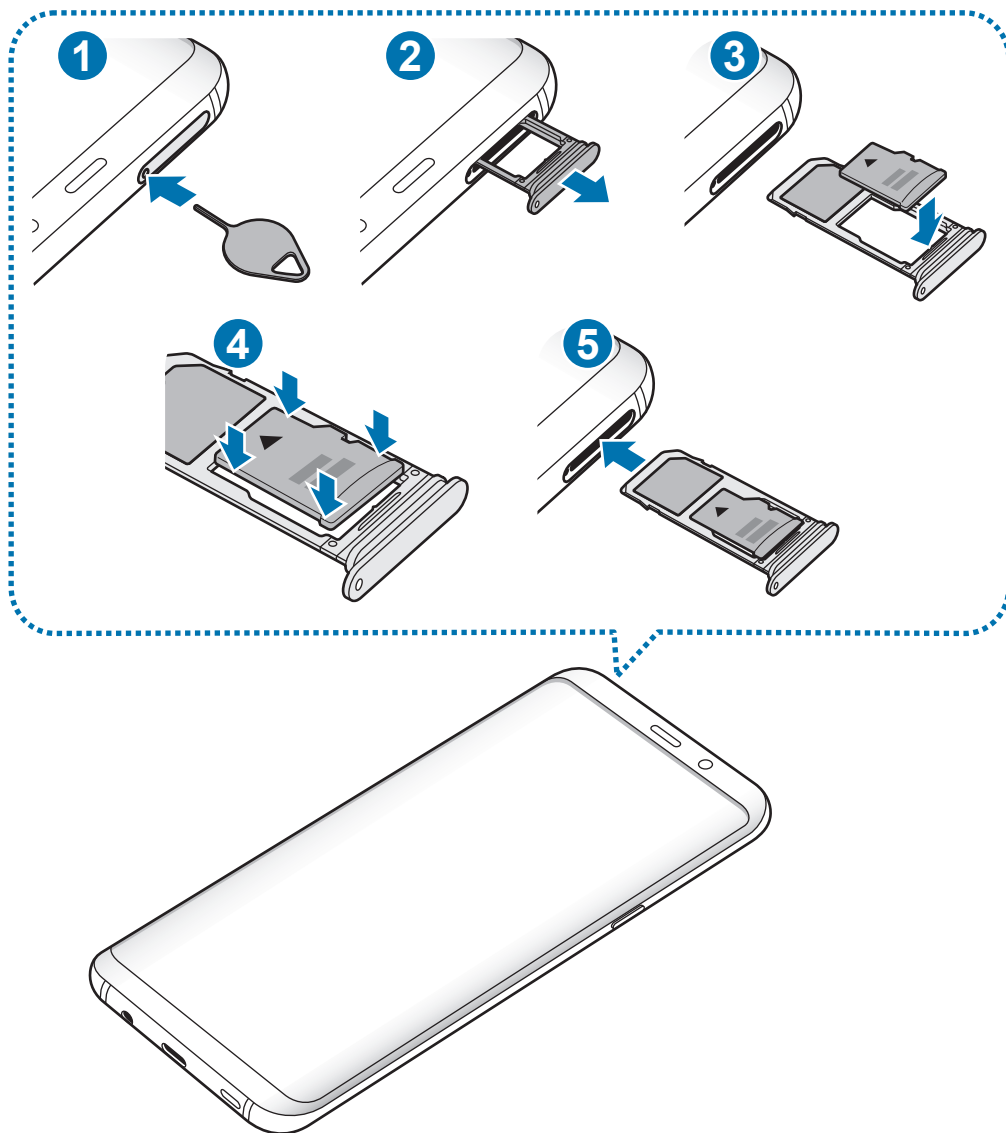

1 A tálca kinyitásához helyezze be a nyitótűt a tálca nyílásába.

⚠ Győződjön meg arról, hogy a nyitótű merőleges a nyílásra. Ellenkező esetben a készülék károsodhat.

2 Óvatosan húzza ki a tálcat.

⚠ Amikor kihúzza a készülékből a kártyát a mobil adathálózati kapcsolat megszakad.

3 Helyezzen memóriakártyát a 2. nyílásba, az aranyszínű érintkezőkkel lefelé.

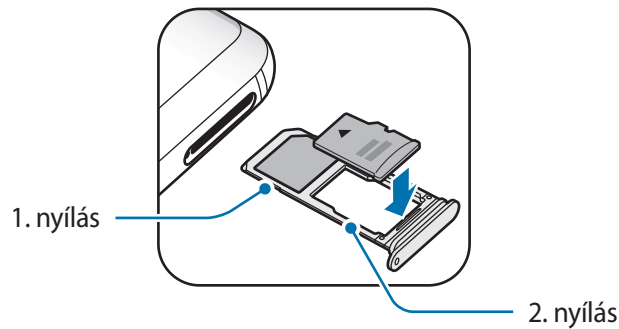

4 A rögzítéshez óvatosan tolja a memóriakártyát a tálcába.



Ha a kártya nem rögzül szilárdan a tálcában, a memóriakártya elmozdulhat illetve kieshet a tálcából.

5 Helyezze vissza a tálcát a helyére.



- Ha nedvesen helyezi be a tálcát a készülékbe, az kárt tehet benne. Mindig ellenőrizze, hogy a tálca száraz legyen.
- A tálcát mindig teljesen helyezze be a tálca aljzatába, hogy ne juthasson be folyadék a készülékbe.

A memóriakártya eltávolítása

A biztonság érdekében az eltávolítás előtt válassza le a memóriakártyát.

Indítsa el a **Beállítások** alkalmazást, és érintse meg az **Eszköz karbantartása** → **Tárhely** → **Tárhely beállításai** → **SD-kártya** → **LEVÁLASZTÁS** lehetőséget.

1 A tálca kinyitásához helyezze be a nyitótűt a tálca nyílásába.

2 Óvatosan húzza ki a tálcát.

3 Távolítsa el a memóriakártyát.

4 Helyezze vissza a tálcát a helyére.



Ne távolítson el külső tárolót, például memóriakártyát vagy USB-tárolót, miközben az eszköz információt továbbít vagy fogad, illetve közvetlenül adatátvitel után. Ellenkező esetben az adatok megsérülhetnek, elveszhetnek, vagy megrongálódhat a külső tároló vagy eszköz. A Samsung nem vállal felelősséget a külső tárolóeszköz helytelen használatából eredő veszteségekért, beleértve az adatvesztést is.

A memóriakártya formázása

A számítógépen formázott memóriakártya nem biztos, hogy kompatibilis a készülékkel. Formázza a memóriakártyát a készülékben.

Indítsa el a **Beállítások** alkalmazást, és érintse meg az **Eszköz karbantartása** → **Tárhely** →  → **Tárhely beállításai** → **SD-kártya** → **Formázás** lehetőséget.



A memóriakártya formázása előtt készítsen biztonsági másolatot a memóriakártyán tárolt összes fontos adatról. A gyártó a felhasználói tevékenység miatti adatvesztésre nem vállal garanciát.

A készülék be- és kikapcsolása

A készülék bekapcsolásához tartsa néhány másodpercig lenyomva a Bekapcsológombot.

A készülék első bekapcsolásakor vagy adatok visszaállítása után, a készülék beállításához kövesse a képernyőn megjelenő utasításokat.

A készülék kikapcsolásához tartsa hosszan lenyomva a Bekapcsológombot, majd érintse meg a **Kikapcsolás** lehetőséget.



Ha olyan helyen tartózkodik, ahol a vezeték nélküli eszközök használatát korlátozzák – például repülőgépen vagy kórházban –, tartsa be a felhatalmazott személyzet által kihelyezett figyelmeztetéseket és az egyéb utasításokat.

A készülék újraindítása

Amennyiben a készülék lefagyott és nem reagál, az újraindításhoz tartsa hosszan lenyomva egyszerre a Bekapcsológombot és a Hangerő gombot lefele legalább 7 másodpercig.

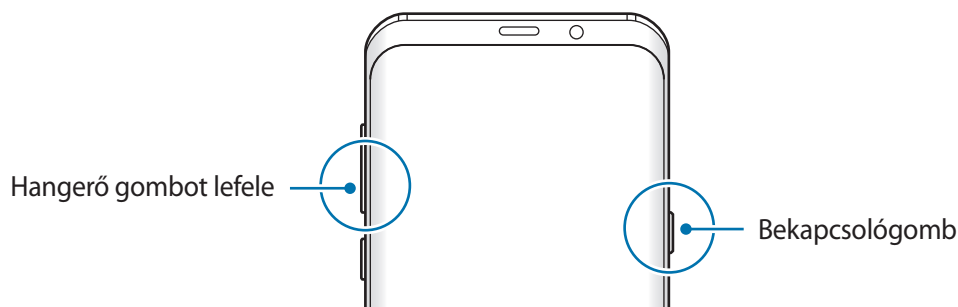

Vészhelyzet üzemmód

Az akkumulátor-fogyasztás csökkentése érdekében a készüléket átkapcsolhatja vészhelyzeti módba. Egyes alkalmazásokra és funkciókra korlátozás lép életbe. Vészhelyzet módban egyebek mellett vészhelyzeti hívást kezdeményezhet, elküldheti aktuális tartózkodási helyének adatait másoknak és vészhelyzeti hangjelzést adhat.

A vészhelyzet mód bekapcsolása

A vészhelyzeti mód bekapcsolásához tartsa hosszan lenyomva a Bekapcsológombot, majd érintse meg a **Vészhelyzet üzemmód** lehetőséget.



A fennmaradó használati idő azt mutatja, hogy mennyi idő elteltével merül le teljesen az akkumulátor. A fennmaradó használati idő függ a készülék beállításaitól és a használati feltételektől.

A vészhelyzet mód kikapcsolása

A vészhelyzet mód kikapcsolásához érintse meg a  → **Vészhelyzet üzemmód letiltása** lehetőséget. Vagy nyomja meg hosszan a Bekapcsológombot, és érintse meg a **Vészhelyzet üzemmód** lehetőséget.

Kezdeti beállítások

A készülék első bekapcsolásakor vagy adatok visszaállítása után, a készülék beállításához kövesse a képernyőn megjelenő utasításokat.



A kezdeti beállítási eljárás a készülék szoftverétől és a régiótól függően eltérő lehet.

1 Kapcsolja be a készüléket.

2 Válassza ki a készüléken használni kívánt nyelvet és válassza a  lehetőséget.

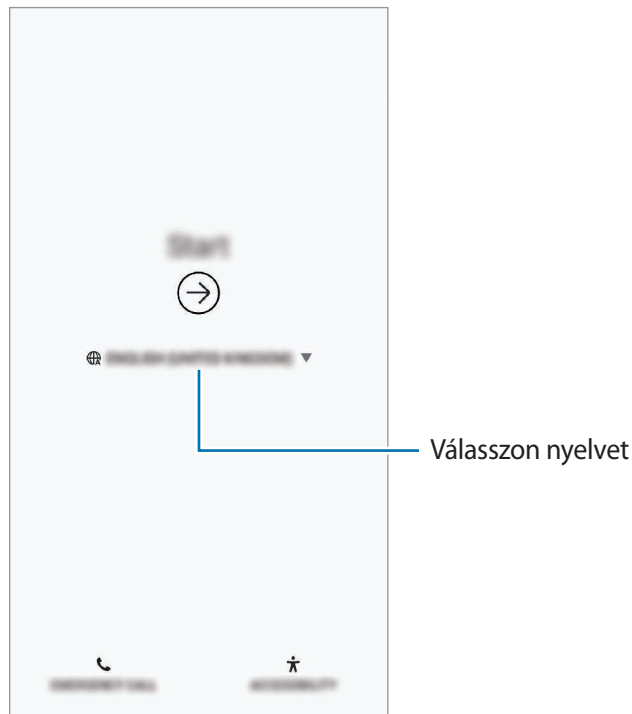

3 Válasszon Wi-Fi-hálózatot, és csatlakozzon hozzá.



Ha nem csatlakozik Wi-Fi-hálózathoz, lehetséges, hogy egyes funkciókat nem tud majd beállítani a kezdeti beállítások során.

4 A kezdeti beállítások befejezéséhez kövesse a képernyőn megjelenő utasításokat.

5 Állítson be képernyőlezárási módot készüléke védelme érdekében. Védheti személyes adatait, megelőzheti illetéktelenek hozzáférését a készülékhez. Ha a képernyőlezárási módot később szeretné beállítani, érintse meg a **Nem, köszönöm** lehetőséget.

- 6 Jelentkezzen be a Samsung fiókba. Élvezheti a Samsung szolgáltatásait, frissen tarthatja és biztonságosan tárolhatja adatait az összes készülékén. További információkért lásd: [Samsung fiók](#).

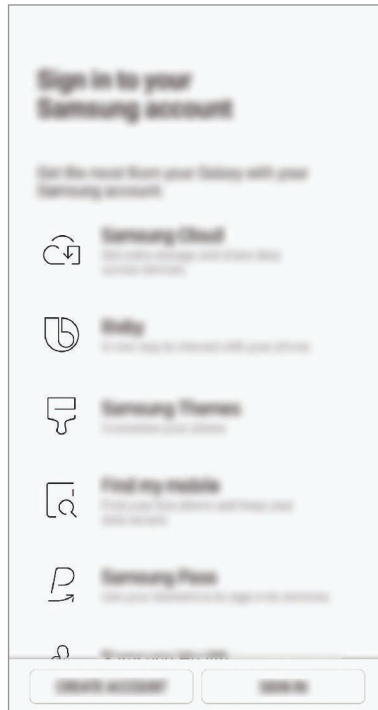

- 7 Tartalmaihoz hozzájuthat a Samsung Cloud szolgáltatásból vagy korábbi készülékéről. További információkért lásd: [Adatok másolása korábbi készülékről](#).

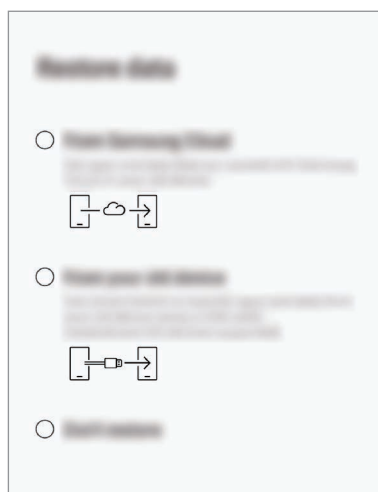

- 8 Válassza ki a használni kívánt funkciókat, és fejezze be a kezdeti beállítást. Megjelenik a Kezdőképernyő.

Samsung fiók

Bevezető

Samsung fiókja egy olyan integrált fiókszolgáltatás, amelyet mobilkészülékek, TV-k és a Samsung weboldala által kínált különböző Samsung-szolgáltatások elérésére használhat. Ha már regisztrált Samsung fiókot, frissen tarthatja és biztonságosan tárolhatja adatait Samsung készülékein a Samsung Cloud segítségével, megtalálhatja és vezérelheti elveszített vagy ellopott készülékét, tippeket és megoldási módokat kaphat a Samsung Members alkalmazásból, és még ennél is több szolgáltatásból választhat.

A Samsung fiók létrehozásához az e-mail-címét kell használnia.

A Samsung fiókkal használható szolgáltatások listájának megtekintéséhez látogasson el az account.samsung.com oldalra. Ha többet szeretne megtudni a Samsung fiókokról, nyissa meg a **Beállítások** alkalmazást és érintse meg a **Felhő és fiókok** → **Fiókok** → **Samsung account** →  → **Súgó** lehetőséget.

Samsung fiók regisztrálása

Új Samsung fiók regisztrálása

Ha nincs Samsung fiókja, hozzon létre egyet.

- 1 Indítsa el a **Beállítások** alkalmazást, és érintse meg a **Felhő és fiókok** → **Fiókok** → **Fiók hozzáadása** lehetőséget.
- 2 Érintse meg a **Samsung account** → **FIÓK LÉTREHOZ.** lehetőséget.
- 3 A fiók létrehozásához kövesse a képernyőn megjelenő utasításokat.

Meglévő Samsung fiók regisztrálása

Ha már van Samsung fiókja, regisztrálja a készülékhez.

- 1 Indítsa el a **Beállítások** alkalmazást, és érintse meg a **Felhő és fiókok** → **Fiókok** → **Fiók hozzáadása** lehetőséget.
- 2 Érintse meg a **Samsung account** → **BEJELENTKEZÉS** lehetőséget.

3 Adja meg a Samsung fiókja azonosítóját és jelszavát, majd érintse meg a **BEJELENTKEZÉS** lehetőséget.

Ha nem emlékszik fiókja adataira, érintse meg az **Azonosító keresése** vagy **Jelszó visszaállítása** elemet. A szükséges adatok megadásával megkaphatja fiókja adatait.

Ha a biometrikus adataival, például az ujjlenyomata vagy írisze használatával szeretné igazolni a Samsung fiókja jelszavát, érintse meg **A Samsung Pass-szal jelszó helyett biometrikus adatokkal igazolhatja magát** lehetőséget. További információkért lásd: [Samsung Pass](#).

4 Olvassa el és fogadja el a szerződéses feltételeket majd érintse meg az **EGYETÉRT** lehetőséget.

5 Samsung fiókja regisztrációjának befejezéséhez érintse meg a **KÉSZ** lehetőséget.

Samsung fiók eltávolítása

Ha eltávolítja regisztrált Samsung fiókját a készülékről, adatai, például névjegyei és eseményei szintén eltávolításra kerülnek.

1 Indítsa el a **Beállítások** alkalmazást, és érintse meg a **Felhő és fiókok** → **Fiókok** lehetőséget.

2 Érintse meg a **Samsung account** →  → **Fiók eltávolítása** lehetőséget.

3 Érintse meg az **ELTÁVOLÍTÁS** lehetőséget, adja meg a Samsung fiókja jelszavát, majd érintse meg a **FIÓK ELTÁVOLÍTÁSA** lehetőséget.

Adatok másolása korábbi készülékről

Visszaállíthatja adatait, például képeket, névjegyeket, üzeneteket és alkalmazásokat a Samsung Cloud szolgáltatásból. A Smart Switch segítségével is átmásolhatja őket az előző készülékéről.



- Előfordulhat, hogy a funkciót egyes készülékek vagy számítógépek nem támogatják.
- Előfordulnak korlátozások. A részletekért látogasson el a www.samsung.com/smartswitch oldalra. A Samsung komolyan veszi a szerzői jogokat. Csak saját tartalmakat továbbítson, illetve olyanokat, amelyeknek rendelkezik a másolási jogával.

A következő tartalom a kezdeti beállítás során elérhető helyreállítási funkciókról szól. További információ a Samsung Cloud vagy Smart Switch szolgáltatásról: [Samsung Cloud](#) vagy [Smart Switch](#).

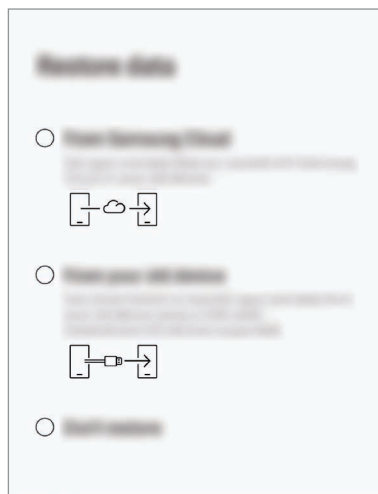

Adat-visszaállítás az előző készülékről (Smart Switch)

Előző készülékét csatlakoztathatja a készülékhez USB-csatlakozó (C típusú USB) és USB-kábel segítségével és így könnyen és gyorsan áthozhatja az adatokat.

- 1 A kezdeti beállítások során, amikor megjelenik az adat-visszaállítási képernyő érintse meg **A régi eszközről** → **KÖVETKEZŐ** lehetőséget.
- 2 Csatlakoztassa az USB-csatlakozót (C típusú USB) a készülék többcélú csatlakozójához.

- 3 Csatlakoztassa a készüléket és a korábbi készüléket a korábbi készülék USB-kábelének segítségével.

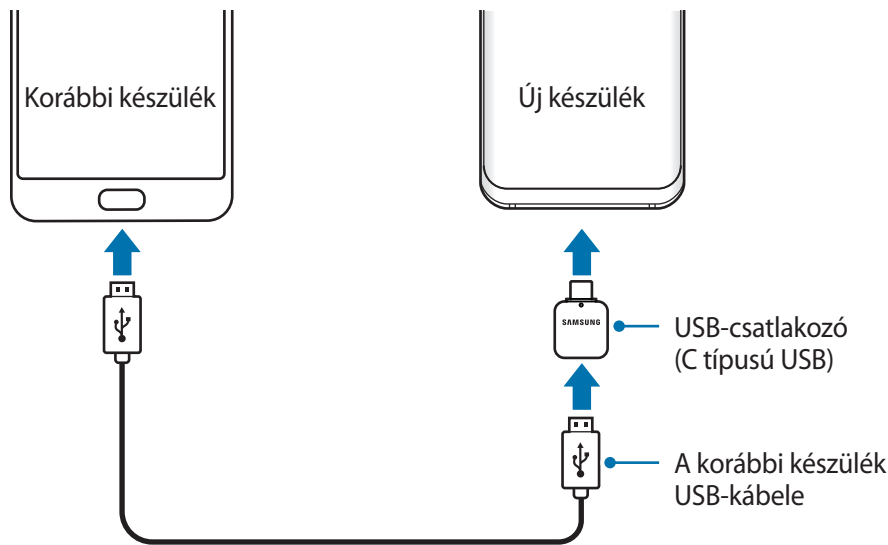

- 4 Az előző készüléken érintse meg a **MEGENGED** lehetőséget.
- 5 Az adatok az előző készülékről való áthozatalához kövesse a képernyőn megjelenő utasításokat.



Adatátvitel közben ne húzza ki az USB-kábelt vagy USB-csatlakozót (C típusú USB) a készülékből. Ez adatvesztéshez és a készülék károsodásához vezethet.



Az adatátvitel növeli a készülék akkumulátorának energiafogyasztását. Ügyeljen, hogy a készülék legyen megfelelően feltöltve az adatátvitel előtt. Ha az akkumulátor energiaszintje alacsony, az adatátvitel megszakadhat.

Adat-visszaállítás a Samsung Cloud-ból

Visszaállíthatja az előző készülékéről a Samsung Cloud szolgáltatásba mentett adatokat.

- 1 A kezdeti beállítások során, amikor megjelenik az adat-visszaállítási képernyő érintse meg a **Samsung Cloudból** → **KÖVETKEZŐ** lehetőséget.
- 2 Érintse meg a ▼ elemet a **BIZTONSÁGI MENTÉS ESZKÖZE** részben és válassza ki az előző készülékét.
- 3 Jelölje be a visszaállítani kívánt adattípusokat és érintse meg a **VISSZAÁLLÍTÁS** lehetőséget.

A képernyő használata

Az érintőképernyő vezérlése



- Ügyeljen arra, hogy más elektromos eszközök ne érjenek az érintőképernyőhöz. Az elektrosztatikus kisülések az érintőképernyő meghibásodását okozhatják.
- A sérülés elkerülése érdekében ne érintse meg az érintőképernyőt éles eszközzel, és ne nyomja túlságosan az ujjával.
- Az érintőképernyő hosszabb ideig bekapcsolva hagyása szellemképesedést (a képernyő beégését) okozhat. Amikor nem használja a készüléket, kapcsolja ki az érintőképernyőt.



- Képernyő szélein, az érzékelési területen kívül a készülék nem biztos, hogy érzékeli az érintést.
- Ajánlott az ujjával megérinteni az érintőképernyőt.

Érintés

Érintse meg a képernyőt.

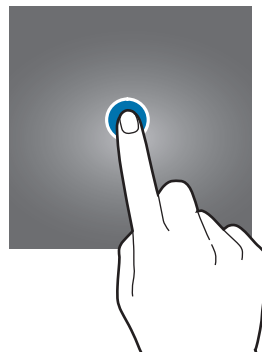

Hosszú érintés

Érintse meg a képernyőt körülbelül 2 másodperc hosszan.

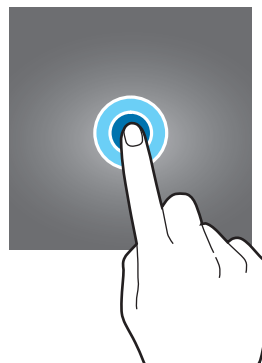

Húzás

Érintsen meg hosszan egy elemet, majd húzza az új helyére.

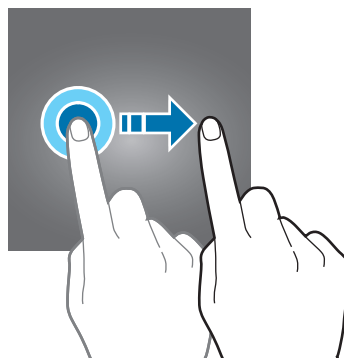

Dupla érintés

Duplán érintse meg a képernyőt.



Simítás

Simítson felfelé, lefelé, balra vagy jobbra.

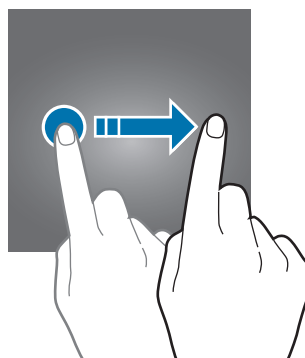

Széthúzás és csíptetés

Tárja szét vagy csípje össze két ujját a képernyőn.

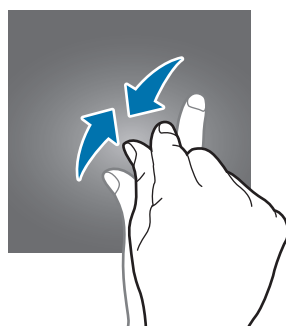
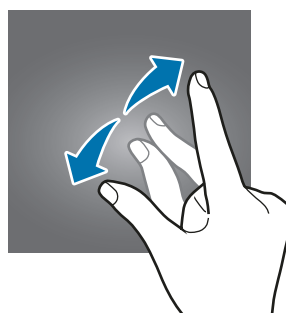

Navigációs sáv (funkciógombok)

Amikor bekapcsolja a készüléket, a funkciógombok megjelennek a képernyő alján, a navigációs sávon. Alapértelmezés szerint a Legutóbbi alkalmazások gombra, a Kezdőlap gombra és a Vissza gombra vannak beállítva. A gombok funkciói az éppen használt alkalmazástól és a használat körülményeitől függően változhatnak.

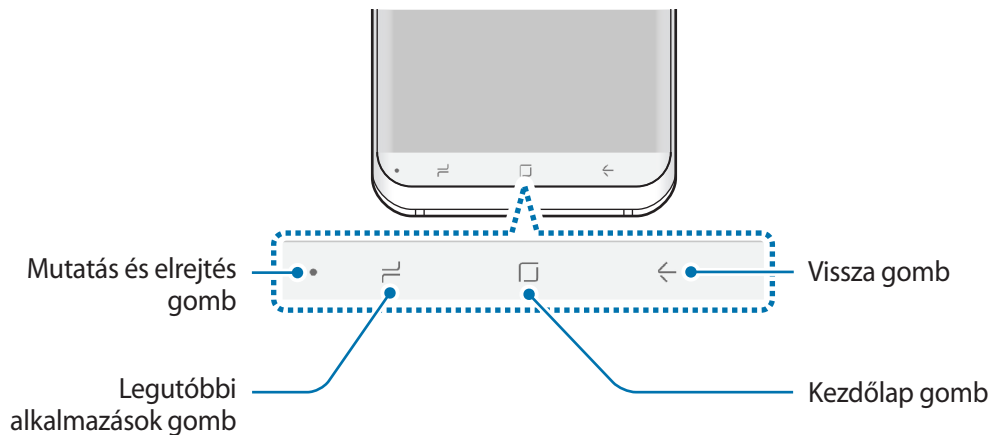

Gomb	Művelet
•	Mutatás és elrejtés <ul style="list-style-type: none"> A navigációs sáv rögzítése vagy elrejtése dupla érintéssel.
☰	Legutóbbi alkalmazások <ul style="list-style-type: none"> Érintse meg a legutóbbi alkalmazások listájának megnyitásához.
□	Kezdőlap <ul style="list-style-type: none"> Érintse meg a Kezdőképernyőre való visszatéréshez. Érintse meg hosszan a Google alkalmazás indításához.
←	Vissza <ul style="list-style-type: none"> Érintse meg az előző képernyőre visszatéréshez.

A navigációs sáv megjelenítése vagy elrejtése

A navigációs sáv bal oldalán található Mutatás és elrejtés gomb használatával beállíthatja, hogy a navigációs sáv rejtve vagy rögzítve legyen a képernyőn alkalmazások vagy funkciók használata közben. A navigációs sáv alapértelmezés szerint rögzítve van.

Ha szeretne teljes képernyőn fájlokat megtekinteni vagy alkalmazásokat használni, érintse meg duplán a Mutatás és elrejtés gombot a navigációs sáv elrejtéséhez.

A navigációs sáv újbóli megjelenítéséhez a képernyő aljától húzza az ujját felfelé.



- Egyes képernyőkön, mint például a Kezdőképernyőn a navigációs sáv mindig látható és a Mutatás és elrejtés gomb nem jelenik meg.
- Még ha rögzítette is a navigációs sávot, akkor is eltűnhet a képernyőről egyes alkalmazások vagy funkciók, mint például videolejátszó használata közben.

A képernyő bekapcsolása a Kezdőlap gombbal

Nyomja meg erősen a Kezdőlap gombot vagy a Kezdőlap gomb területét a képernyő bekapcsolásához.

Az Always On Display képernyőn is bekapcsolhatja a képernyőt, ha duplán megérinti a Kezdőlap gombot.

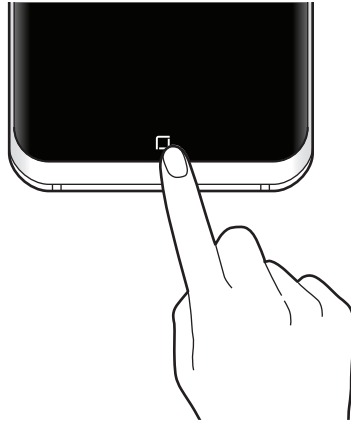

A navigációs sáv beállítása

Indítsa el a **Beállítások** alkalmazást, és érintse meg a **Kijelző** → **Navigációs sáv** lehetőséget, és válasszon opciót.

- **Gomb mutatása és rejtése:** gomb hozzáadása a navigációs sáv elrejtéséhez vagy megjelenítéséhez. Kiválaszthatja, hogy a gomb megjelenjen-e az egyes alkalmazásoknál.
- **HÁTTÉRSZÍN:** a navigációs sáv háttérszínének módosítása.
- **Kezdőlap gomb erős nyomása:** beállításával a készülék a Kezdőlap gomb erős megnyomásával visszatér a Kezdőképernyőre. Beállíthatja azt is, hogy milyen erősségű nyomásra legyen szükség a Kezdőlap gomb használatához erős megnyomáskor.
- **Feloldás Kezdőlap gombbal:** beállításával feloldhatja a képernyőt a Kezdőlap gomb megnyomásával, és nem kell simítani a zárolt képernyőn. A funkció akkor elérhető, ha a **Kezdőlap gomb erős nyomása** lehetőség be van kapcsolva.
- **Gombelrendezés:** módosíthatja a navigációs sáv gombjainak elrendezését.

Kezdőképernyő és Alkalmazások képernyő

A Kezdőképernyő a kiindulópont a készülék minden funkciójának eléréséhez. Megjeleníti a widgeteket, alkalmazások parancsikonjait és egyebeket.

Az Alkalmazások képernyő megjeleníti az összes alkalmazáshoz tartozó ikont, beleértve a frissen telepített alkalmazásokét is.



A képernyő megjelenése a régiótól és szolgáltatótól függően más és más lehet.



Váltás a Kezdőképernyő és az Alkalmazások képernyő között

Az Alkalmazások képernyő megnyitásához simítson fölfelé vagy lefelé a Kezdőképernyőn.

Ha vissza kíván térni a Kezdőképernyőre, simítson fölfelé vagy lefelé az Alkalmazások képernyőn.

Másik lehetőség: érintse meg a Kezdőlap gombot vagy a Vissza gombot.



Ha hozzáadja az Alkalmazások gombot a Kezdőképernyőhöz, megnyithatja az Alkalmazások képernyőt a gomb megérintésével. A Kezdőképernyőn érintsen meg hosszan egy üres területet és érintse meg a **Felület beállításai** → **Alkalmazások gomb** → **Alk. gomb megjelenítése** → **ALKALMAZ** lehetőséget. Az Alkalmazások gomb hozzáadásra kerül a Kezdőképernyő alján.

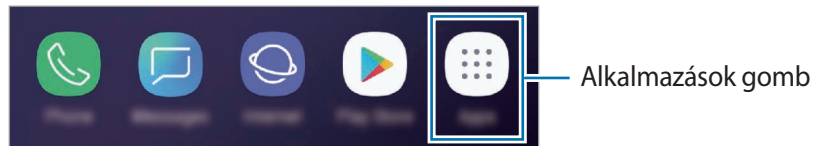

A képernyő megjelenítése fekvő módban

A Kezdőképernyőn, érintsen meg hosszan egy üres területet, érintse meg a **Felület beállításai** lehetőséget, majd a kikapcsoláshoz érintse meg a **Csak álló mód** kapcsolót.

A képernyő fekvő módban történő megtekintéséhez forgassa el a készüléket vízszintes helyzetbe.

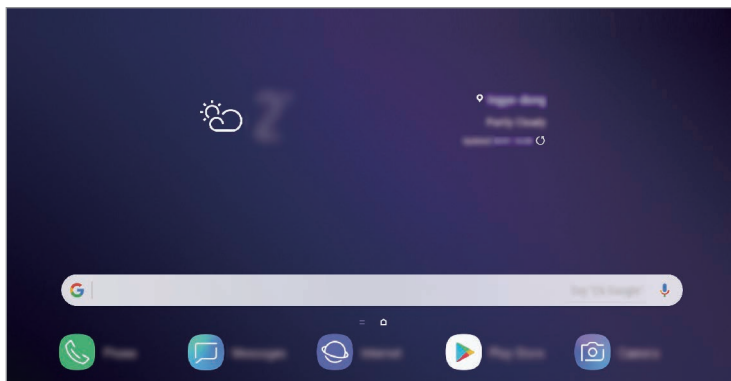

Elemek mozgatása

Érintsen meg hosszan egy elemet, majd húzza az új helyére. Az elem másik panelre áthelyezéshez húzza a képernyő szélére.

Ha szeretné hozzáadni egy alkalmazás parancsikóját a Kezdőképernyőhöz, érintse meg hosszan a választott elemet az Alkalmazások képernyőn, és húzza a képernyő tetejére. A parancsikon rákerül a Kezdőképernyőre.

A gyakran használt alkalmazásokat is áthelyezheti a Kezdőképernyő alján található parancsikon-területre.

Mappák létrehozása

Mappák létrehozásával és a hasonló alkalmazások összegyűjtésével gyorsan megtalálhat és elindíthat alkalmazásokat.

- 1 Érintsen meg hosszan egy alkalmazást a Kezdőképernyőn vagy az Alkalmazások képernyőn, majd húzza egy másik alkalmazásra.
- 2 Engedje el az alkalmazást, amikor megjelenik a mappa kerete az alkalmazások körül. Létrejön egy mappa a választott alkalmazásokkal. Érintse meg az **Adja meg a mappa nevét** lehetőséget és adja meg a mappa nevét.

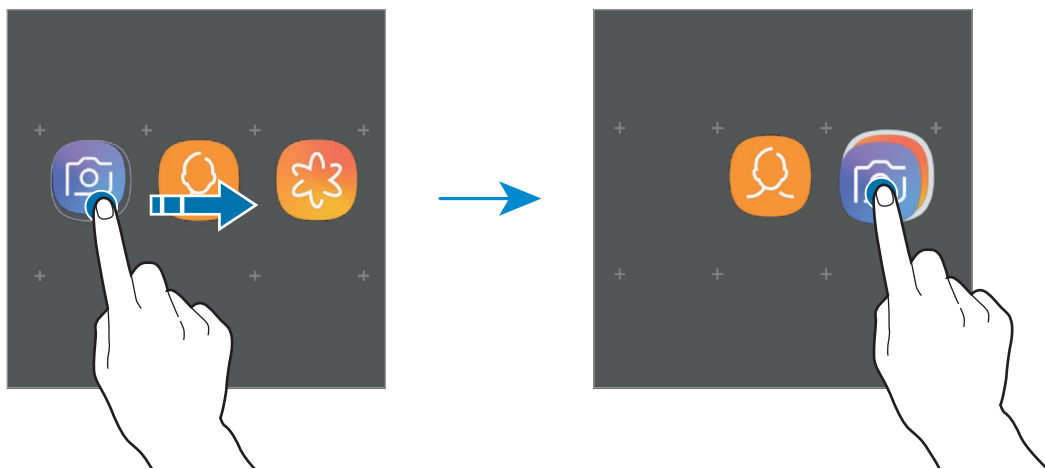

- **További alkalmazások hozzáadása**

Érintse meg az **ALKALMAZÁSOK HOZZÁADÁSA** lehetőséget a mappán. Jelölje be a hozzáadni kívánt alkalmazásokat, majd érintse meg a **HOZZÁADÁS** lehetőséget. Alkalmazást úgy is hozzáadhat, ha ráhúzza a mappára.

- **Alkalmazások áthelyezése mappából**

Érintsen meg hosszan egy alkalmazást, majd húzza az új helyére.

- **Mappa törlése**

Érintsen meg hosszan egy mappát, majd érintse meg a **Mappa törlése** lehetőséget. Csak a mappa törlődik. A mappában található alkalmazások átkerülnek az Alkalmazások képernyőre.

A Kezdőképernyő szerkesztése

A szerkeszthető opciók megjelenítéséhez a Kezdőképernyőn érintsen meg hosszan egy üres területet vagy húzza össze az ujjait. Beállíthatja a háttérteret, hozzáadhat widgeteket stb. Emellett hozzáadhat, törölhet vagy átrendezhet Kezdőképernyő-paneleket.

- Panelek hozzáadása: simítson az ujjával balra, majd érintse meg a **+** ikont.
- Panelek áthelyezése: érintse meg hosszan a panel előnézetét, és húzza át az új helyére.
- Panelek törlése: érintse meg a **🗑️** elemet a panelen.

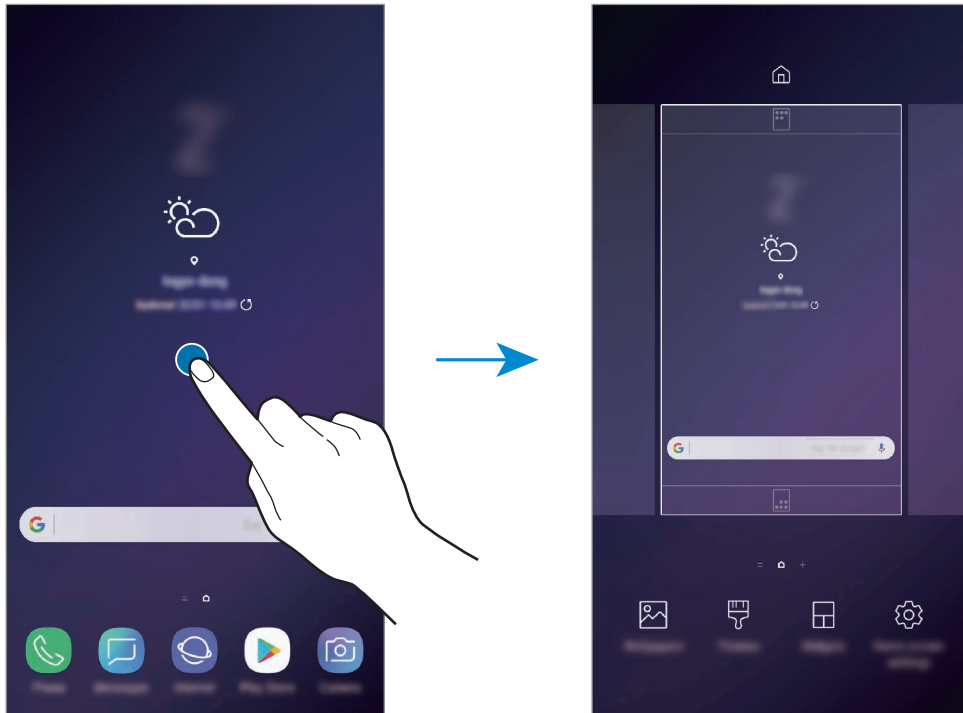

- **Háttérképek:** a Kezdőképernyő és a zárolt képernyő háttérképének módosítása.
- **Témák:** a készülék témájának módosítása. A kezelői felület vizuális elemei, mint például a színek, ikonok és háttérképek a választott témától függően változnak.
- **Widgetek:** a widgetek kis méretű alkalmazások, amelyek megadott alkalmazásfunkciókat elindítva információkat és kényelmes elérést biztosítanak a Kezdőképernyőről. Érintsen meg hosszan egy widgetet, majd húzza a Kezdőképernyőre. A widget rákerül a Kezdőképernyőre.
- **Felület beállításai:** a rácsok méretének módosítása több vagy kevesebb ikon megjelenítéséhez a Kezdőképernyőn, stb.

Az összes alkalmazás megjelenítése a Kezdőképernyőn

Beállíthatja külön Alkalmazások képernyő használata nélkül, hogy a készülék megjelenítse az összes alkalmazást a Kezdőképernyőn. A Kezdőképernyőn érintsen meg hosszan egy üres területet, majd érintse meg a **Felület beállításai** → **Kezdőképernyő elrendezése** → **Csak a kezdőképernyőn** → **ALKALMAZ** lehetőséget.

Most már hozzáférhet az összes alkalmazáshoz, ha balra simít a Kezdőképernyőn.



Állapotjelző ikonok

Az állapotjelző ikonok a képernyő tetején található állapotsávon jelennek meg. Az alábbi táblázatban látható ikonok a leggyakoribbak.



Az állapotsáv néhány alkalmazásban nem mindig jelenik meg a képernyő tetején. Az állapotsáv megjelenítéséhez húzza le a képernyő tetejéről.

Ikon	Jelentés
	Nincs jel
	Térerő
	Roaming (a normál szolgáltatási területen kívül)
	Hívásokhoz előnyben részesített SIM-kártya (két SIM-kártyás modelleknél)
	GPRS-hálózathoz csatlakozva
	EDGE-hálózathoz csatlakozva
	UMTS-hálózathoz csatlakozva
	HSDPA-hálózathoz csatlakozva
	HSPA+-hálózathoz csatlakozva
	LTE-hálózathoz csatlakoztatva (LTE-t támogató modellek)
	Wi-Fi csatlakozva
	Bluetooth funkció bekapcsolva
	Helymeghatározási funkciók használatban
	Hívás folyamatban
	Nem fogadott hívás

Ikon	Jelentés
	Új szöveges vagy multimédiás üzenet
	Ébresztés bekapcsolva
	Némítás mód bekapcsolva
	Rezgés üzemmód bekapcsolva
	Repülő üzemmód bekapcsolva
	Figyelmeztetés hibára vagy más eseményre
	Akkumulátortöltés
	Akkumulátor töltöttségi szintje

Lezáró képernyő

A Bekapcsológomb megnyomása kikapcsolja és zárolja a képernyőt. A képernyő emellett automatikusan kikapcsol és zárolásra kerül, ha a készüléket egy megadott ideig nem használták.

A képernyő feloldásához, simítson bármely irányba, amikor a képernyő bekapcsol.

Amikor a képernyő ki van kapcsolva, nyomja meg a Bekapcsológombot vagy nyomja meg a Kezdőlap gombot vagy a Kezdőlap gomb területét a képernyő bekapcsolásához.



Lezárt képernyő

A képernyő zárolási módjának módosítása

A képernyő zárolási módjának módosításához nyissa meg a **Beállítások** alkalmazást, érintse meg a **Zárolt képernyő és védelem** → **Képernyőzár típusa** lehetőséget, és válasszon módot.

Ha a képernyő zárolási módjaként mintát, PIN-kódot, jelszót, arcot, íriszt, vagy ujjlenyomatot állít be, megvédheti személyes adatait, mivel mások nem fognak tudni hozzáférni a készülékhez. A képernyő zárolási módjának beállítását követően a készülék minden feloldáshoz igényelni fogja a feloldási kódot.

- **Húzás:** simítson bármelyik irányban a képernyőn a feloldáshoz.
- **Minta:** a képernyő feloldásához egy négy vagy több pontból álló mintát kell lerajzolnia.
- **PIN:** a képernyő feloldásához egy legalább négy számjegyből álló PIN-kódot kell megadnia.
- **Jelszó:** a képernyő feloldásához egy legalább négy karakterből, számjegyből vagy szimbólumból álló jelszót kell megadnia.
- **Nincs:** nem állít be képernyőfeloldási módot.
- **Intelligens azonosítás:** regisztrálja mind az arcát, mind az íriszeket a készülékre hogy kényelmesebben oldhassa fel a képernyőzárát. További információkért lásd: [Intelligens azonosítás](#).
- **Arc:** a képernyő feloldásához be kell olvasnia az arcát. További információkért lásd: [Arcfelismerés](#).
- **Írisz:** a képernyő feloldásához rögzítenie kell az íriszét. További információkért lásd: [Íriszfelismerés](#).
- **Ujjlenyomatok:** a képernyő feloldásához be kell olvasnia az ujjlenyomatát. További információkért lásd: [Ujjlenyomat-felismerés](#).



Beállíthatja, hogy ha egymás után több alkalommal is hibásan adja meg a feloldási kódot, és a próbálkozások száma eléri a limitet, a készülék álljon vissza a gyári beállításokra. Indítsa el a **Beállítások** alkalmazást, érintse meg a **Zárolt képernyő és védelem** → **Biztonságos zárolás beállításai** lehetőséget, oldja fel a képernyőt az előre beállított képernyőlezárási móddal, majd érintse meg az **Aut. gyári visszaállítás** kapcsolót az aktiváláshoz.

Képernyő rögzítése

A készülék használata közben képernyőképet rögzíthet, és írhat, rajzolhat a rögzített képernyőképre, valamint kivághatja és megoszthatja azt. Felvételt készíthet az aktuális képernyőről és a gördíthető területről.

Képernyőkép készítése

Képernyőkép készítéséhez használja a következő módszereket. A rögzített képernyőképek a **Galéria** alkalmazásba kerülnek.

- **Rögzítés gombbal:** nyomja le hosszan egyszerre a Hangerő gombot lefele és a Bekapcsológombot.
- **Rögzítés húzással:** simítson végig a kezével a képernyőn balra vagy jobbra.



- Bizonyos alkalmazások és funkciók használata közben nem lehet képernyőképet készíteni.
- Ha a képernyőképek húzással történő rögzítése nincs bekapcsolva, nyissa meg a **Beállítások** alkalmazást, érintse meg a **Speciális funkciók** lehetőséget, majd az aktiváláshoz érintse meg a **Felvétel tenyérhúzással** kapcsolót.

Képernyőkép rögzítése után az alábbi lehetőségeket használhatja a képernyő alján látható eszköztárról:



- **Bixby Vision:** tartalmak felismerése és kapcsolódó információk keresése a Bixby Vision használatával.
- **Görgetéses felvétel:** az aktuálisan látható tartalom és a nem látható tartalom rögzítése egy hosszúkas oldalon, például weboldalon. Amikor megérinti a **Görgetéses felvétel** elemet, a képernyő automatikusan legördül, és a rendszer több tartalmat rögzít.
- **Rajzolás:** írás vagy rajzolás a képernyőre.
- **Körbevág:** a képernyőkép egy részének körbevágása. A körbevágott rész mentésre kerül a **Galéria** alkalmazásba.
- **Megosztás:** a képernyőkép megosztása másokkal.



- Ha az opciók nem láthatók a rögzített képernyőn, nyissa meg a **Beállítások** alkalmazást, érintse meg a **Speciális funkciók** lehetőséget, majd az aktiváláshoz érintse meg az **Intelligens felvétel** kapcsolót.

Értesítési panel

Amikor új értesítéseket fogad, mint például üzenetek vagy nem fogadott hívások, akkor a jelző ikon megjelenik az állapotsávon. Az ikonokkal kapcsolatos további információkért nyissa meg az értesítési panelt és tekintse meg a részleteket.

Az értesítési panel megnyitásához húzza lefelé az állapotsávot. Az értesítési panel bezárásához simítson felfelé a képernyőn.

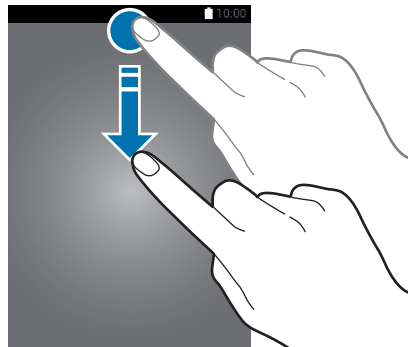

Az értesítési panelt még a zárolt képernyőről is meg lehet nyitni.

Az értesítési panelen a következő funkciók használhatók.

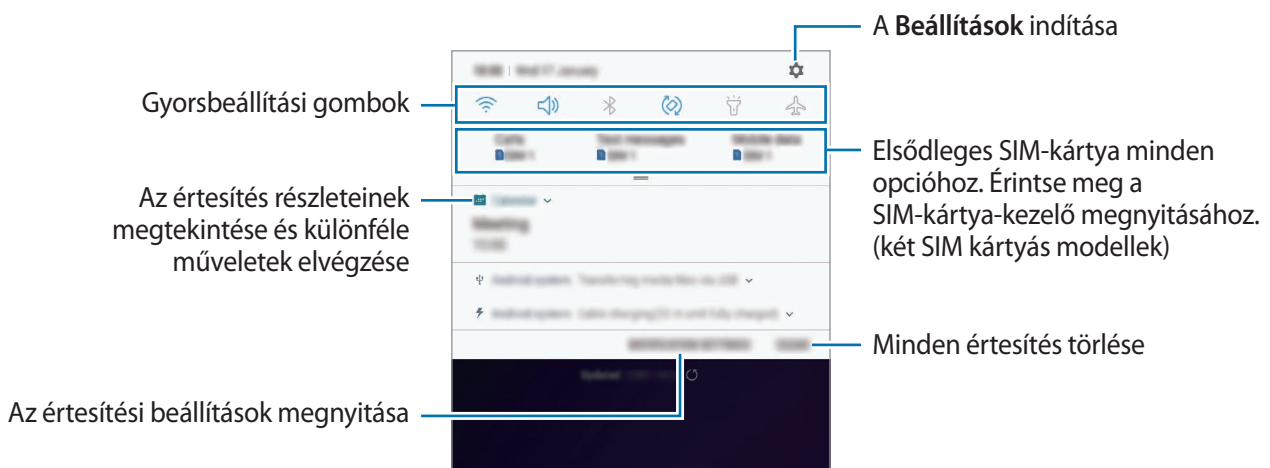

A gyorsbeállítási gombok használata

Bekapcsolhat egyes funkciókat a gyorsbeállítási gombok megérintésével. További gombok megtekintéséhez húzzon lefelé az értesítési panelen.

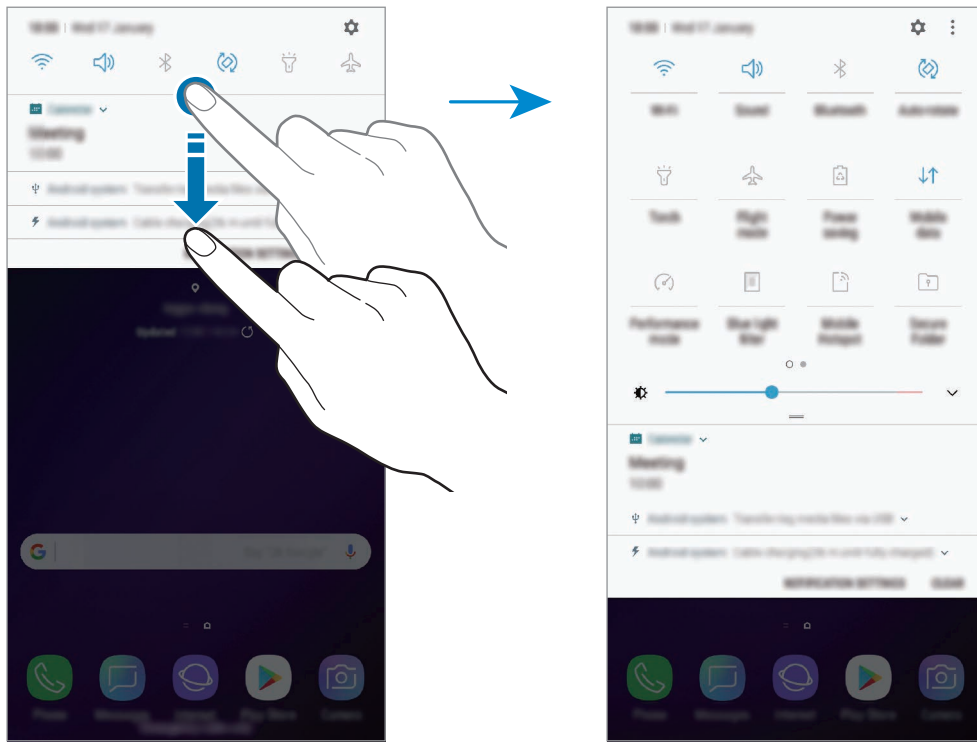

A gombok alatti feliratokat megérintve módosíthatja a funkciók beállításait. A gombokat hosszan megérintve részletesebb beállításokhoz férhet hozzá.

A gombok átrendezéséhez érintse meg a  → **Gombok sorrendje** lehetőséget, érintse meg hosszan az egyik gombot, majd húzza egy másik helyre.

Szövegbevitel

Billentyűzetkiosztás

Szöveg bevitelek (például üzenetek küldései, jegyzetek létrehozásai, stb.) a billentyűzet automatikusan megjelenik.



- Amikor először nyitja meg a billentyűzetet, megjelenik a billentyűzet beállítási képernyője. Állítsa be a beviteli nyelvet, a billentyűzet típusát, és a billentyűzet beállításait majd érintse meg az **INDÍTÁS** gombot.
- Bizonyos nyelveken a szövegbevitel nem támogatott. Ilyenkor szöveg beírásához módosítania kell a beviteli nyelvet valamelyik támogatott nyelvre.

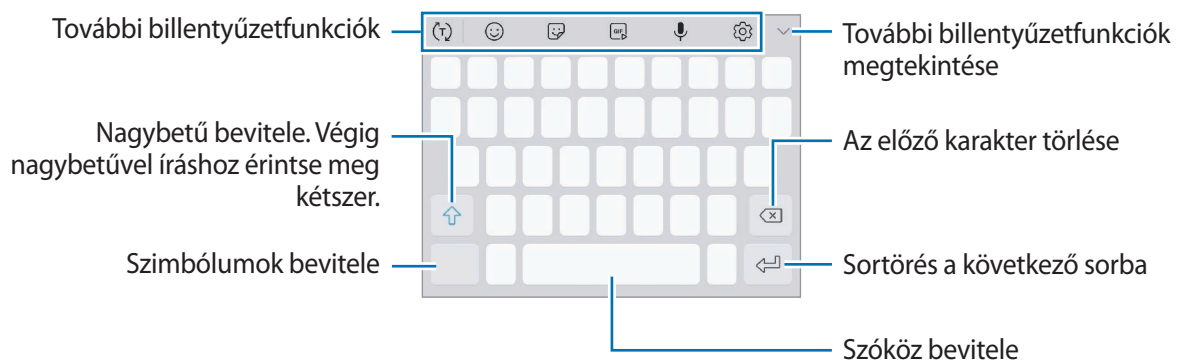

Beviteli nyelv módosítása

Érintse meg a  → **Nyelvek és típusok** → **BEVITELI NYELVEK KEZELÉSE** lehetőséget, majd válassza ki a használni kívánt nyelveket. Amennyiben kettő vagy annál több nyelvet választ, lehetőség van a beviteli nyelvek közötti váltásra – ehhez simítson balra vagy jobbra a szóköz billentyűn.

Billentyűzet módosítása





Érintse meg a  ikont a billentyűzet módosításához.

A billentyűzet típusának módosításához, érintse meg a  → **Nyelvek és típusok** lehetőséget, válasszon nyelvet, majd válassza ki a kívánt billentyűzettípust.









- Ha a billentyűzetgomb () nem jelenik meg a navigációs sávon, indítsa el a **Beállítások** alkalmazást, érintse meg az **Általános kezelés** → **Nyelv és bevitel** lehetőséget, majd az aktiváláshoz érintse meg a **Billentyűzet gomb mutatása** kapcsolót.
- **3x4 gombos billentyűzet** esetén, a gombokon három vagy négy karakter található. Adott karakter beviteléhez érintse meg ismételten a megfelelő gombot, amíg a kívánt karakter meg nem jelenik.

További billentyűzetfunkciók



-  : bemeneten alapuló szöveg előrejelzése és szójavaslatok megjelenítése. A billentyűzet funkciólistájára való visszatéréshez érintse meg a  elemet.
-  : hangulatjelek megadása.
-  : matricák megadása. Megadhat Egyéni emoji matricákat is, amelyek úgy néznek ki, mint Ön. További információkért lásd: [Egyéni emoji](#).
-  : animált GIF-ek felhelyezése.



Ez a funkció nem minden országban és nem minden szolgáltatónál érhető el.





-  : szöveg bevitele hanggal.
-  : billentyűzet beállításainak módosítása.
-  →  : elem hozzáadása vágólapról.
-  →  : billentyűzet beállítása egykezes használathoz.

Másolás és beillesztés

- 1 Tartsa hosszan lenyomva a szöveg fölött.
- 2 A kívánt szöveg kiválasztásához húzza a  vagy  ikont vagy érintse meg az **Összes kijelölése** lehetőséget a teljes szöveg kiválasztásához.
- 3 Érintse meg a **Másol** vagy **Kivágás** lehetőséget.
A kijelölt szöveg a vágólapra lesz másolva.
- 4 Érintse meg hosszan a helyet, ahová a szöveget be szeretné illeszteni, majd érintse meg a **Beillesztés** lehetőséget.
A korábban kimásolt szöveg beillesztéséhez érintse meg a **Vágólap** lehetőséget és válassza ki a szöveget.

Szótár

Kikeresheti szavak fordítását bizonyos funkciók használata, például weboldalak böngészése közben.

- 1 Érintsen meg hosszan egy szót, amelynek ki kívánja keresni a fordítását.
Ha a kikereshető szó nincs kiválasztva, húzza el a  vagy a  ikont a kívánt szövegrész kiválasztásához.
- 2 Érintse meg az opciók listáján az **Egyebek** → **Dictionary** lehetőséget.
Ha még nincs szótár telepítve a készülékre, érintse meg a **Move to Manage dictionaries** →  lehetőséget a letölteni kívánt szótár mellett.
- 3 Tekintse meg a fordítását a szótár felugró ablakában.
Teljes képernyős nézetre történő váltáshoz érintse meg a  ikont. További fordítások megtekintéséhez érintse meg azt a képernyőn. Érintse meg a részletes nézetben a  ikont, így a szót hozzáadja a kedvenc szavak listájához, vagy a szó webes keresésben való alkalmazásához érintse meg a **Search Web** lehetőséget.

Alkalmazások és funkciók

Alkalmazások telepítése és eltávolítása

Galaxy Apps

Vásárolhat és letölthet alkalmazásokat. Letölthet Samsung Galaxy készülékekhez specializált alkalmazásokat.

Nyissa meg a **Samsung** mappát, és indítsa el a **Galaxy Apps** alkalmazást.



Ez az alkalmazás nem biztos, hogy minden országban és minden szolgáltatónál elérhető.

Alkalmazások telepítése

Böngéssze az alkalmazásokat kategóriák szerint vagy érintse meg a keresőmezőt a kulcsszó alapján történő kereséshez.

Az alkalmazással kapcsolatos információk megtekintéséhez válasszon ki egyet. Ingyenes alkalmazások letöltéséhez érintse meg a **TELEPÍT** lehetőséget. A költséggel járó alkalmazások letöltéséhez érintse meg az árat és kövesse a képernyőn megjelenő utasításokat.



Az automatikus frissítési beállítások módosításához érintse meg a  → **Beállítások** → **Alkalmazások automatikus frissítése** lehetőséget, majd válasszon egy beállítást.

Play Áruház

Vásárolhat és letölthet alkalmazásokat.

Indítsa el a **Play Áruház** alkalmazást.

Alkalmazások telepítése

Böngéssze az alkalmazásokat kategóriák szerint, vagy keressen alkalmazásokat kulcsszó alapján.

Az alkalmazással kapcsolatos információk megtekintéséhez válasszon ki egyet. Ingyenes alkalmazások letöltéséhez érintse meg a **TELEPÍTÉS** lehetőséget. A költséggel járó alkalmazások letöltéséhez érintse meg az árat és kövesse a képernyőn megjelenő utasításokat.



Az automatikus frissítési beállítások módosításához érintse meg a  → **Beállítások** → **Alkalmazások automatikus frissítése** lehetőséget, majd válasszon egy beállítást.

Alkalmazások kezelése

Alkalmazások eltávolítása vagy tiltása

Érintsen meg hosszan egy alkalmazást, és válasszon egy opciót.

- **Kikapcsol:** a kiválasztott alapértelmezett, a készülékről el nem távolítható alkalmazások letiltása.
- **Eltávolít:** letöltött alkalmazások eltávolítása.

Alkalmazások engedélyezése

Indítsa el a **Beállítások** alkalmazást, és érintse meg az **Alkalmazások** → ▼ → **Kikapcsolt** lehetőséget, válasszon alkalmazást, és érintse meg a **BEKAPCSOLÁS** lehetőséget.

Alkalmazások jogosultságainak beállítása

Egyes alkalmazások számára ahhoz, hogy megfelelően működjenek, engedélyt kell adni információk elérésére vagy használatára a készüléken. Amikor megnyit egy alkalmazást, lehetséges, hogy megjelenik egy előugró ablak, és hozzáférést kér bizonyos funkciókhoz vagy információkhoz. Ha meg kívánja adni a jogosultságokat az alkalmazás számára, érintse meg az előugró ablakban az **MEGENGED** lehetőséget.

Ha meg szeretné tekinteni az alkalmazás engedélybeállításait, indítsa el a **Beállítások** alkalmazást, majd érintse meg az **Alkalmazások** lehetőséget. Válasszon ki egy alkalmazást, és érintse meg az **Engedélyek** lehetőséget. Megtekintheti az alkalmazás engedélyeinek listáját, és módosíthatja az engedélyeit.

Az alkalmazások engedélybeállításainak megtekintéséhez vagy módosításához nyissa meg a **Beállítások** alkalmazást, és érintse meg az **Alkalmazások** → ⋮ → **Alkalmazásengedélyek** lehetőséget. Válasszon elemet, és az alkalmazások melletti kapcsoló megérintésével adja meg a kívánt jogosultságot.



Ha nem adja meg a jogosultságokat az alkalmazások számára, előfordulhat, hogy az alkalmazások alapfunkciói nem működnek megfelelően.

Bixby

Bevezető

A Bixby egy új felhasználói felület, amely kommunikálni képes Önnel és amelynek szolgáltatásai segítenek kényelmesebben használni a mobiltelefonját.

- **Bixby Kezdőlap:** javasolt szolgáltatásokat és információkat tekinthet meg, amiket a Bixby az Ön használati szokásainak elemzése révén ajánl fel.
- **Bixby Vision:** egyszerűen kereshet kapcsolódó információkat tárgyokról vagy helyekről a Bixby Vision funkcióinak használatával.
- **Reminder:** létrehozhat emlékeztetőket teendők ütemezéséhez vagy tartalmak későbbi megtekintéséhez.



- A Bixby szolgáltatás használatához csatlakoztassa a készüléket Wi-Fi-hez vagy mobilhálózathoz.
- A Bixby funkció használatához regisztrálnia kell és be kell jelentkeznie Samsung fiókjába.

Nyomja meg a Bixby gombot a Bixby Kezdőlap megnyitásához. A Bixby Kezdőlap bezárásához nyomja meg újra a gombot.

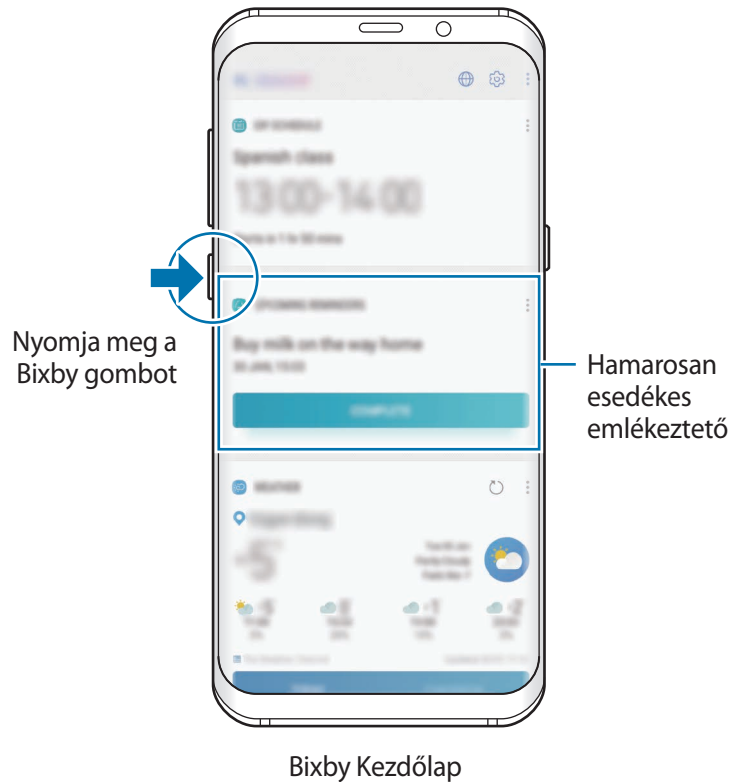

A rendelkezésre álló Bixby szolgáltatások a régiótól és szolgáltatótól függően eltérőek lehetnek.

A Bixby indítása

Amikor először indítja el a Bixbyt, megjelenik a Bixby kezdőoldala. Regisztrálnia kell és be kell jelentkeznie Samsung fiókjába a képernyőn megjelenő utasítások szerint és el kell fogadnia a szerződéses feltételeket.

- 1 Nyomja meg a Bixby gombot.

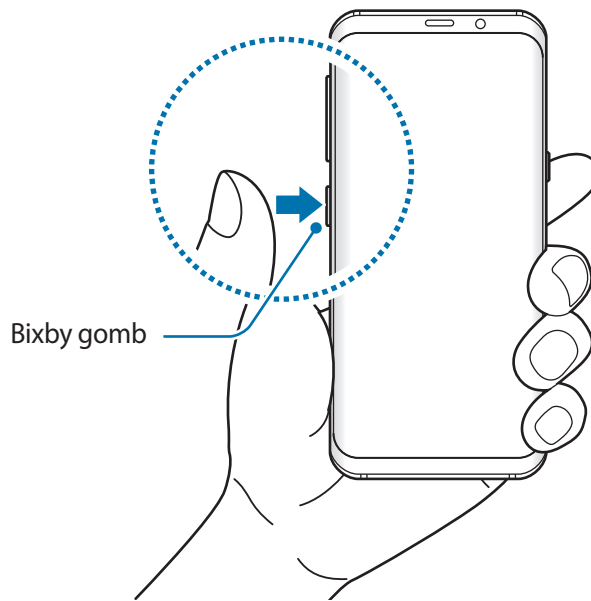

- 2 Tekintse meg a Bixby kezdőoldalát és érintse meg a **TOVÁBB** lehetőséget.
- 3 A Samsung fiókba való bejelentkezéshez érintse meg a **BEJELENTKEZÉS** elemet, és kövesse a képernyőn megjelenő utasításokat.



Ha már bejelentkezett, nem jelenik meg ez a lépés.

- 4 Olvassa el és fogadja el a szerződéses feltételeket, majd érintse meg a **TOVÁBB** lehetőséget.

Bixby Kezdőlap

A Bixby Kezdőlap képernyőn javasolt szolgáltatásokat és információkat tekinthet meg amiket a Bixby az Ön használati szokásainak elemzése révén ajánl fel Önnek.

A Bixby Kezdőlap megnyitása

- 1 Nyomja meg a Bixby gombot vagy simítson jobbra a Kezdőképernyőn.
Megjelenik a Bixby Kezdőlap képernyő.
- 2 Simítson felfelé vagy lefelé az ajánlott tartalmak megtekintéséhez.

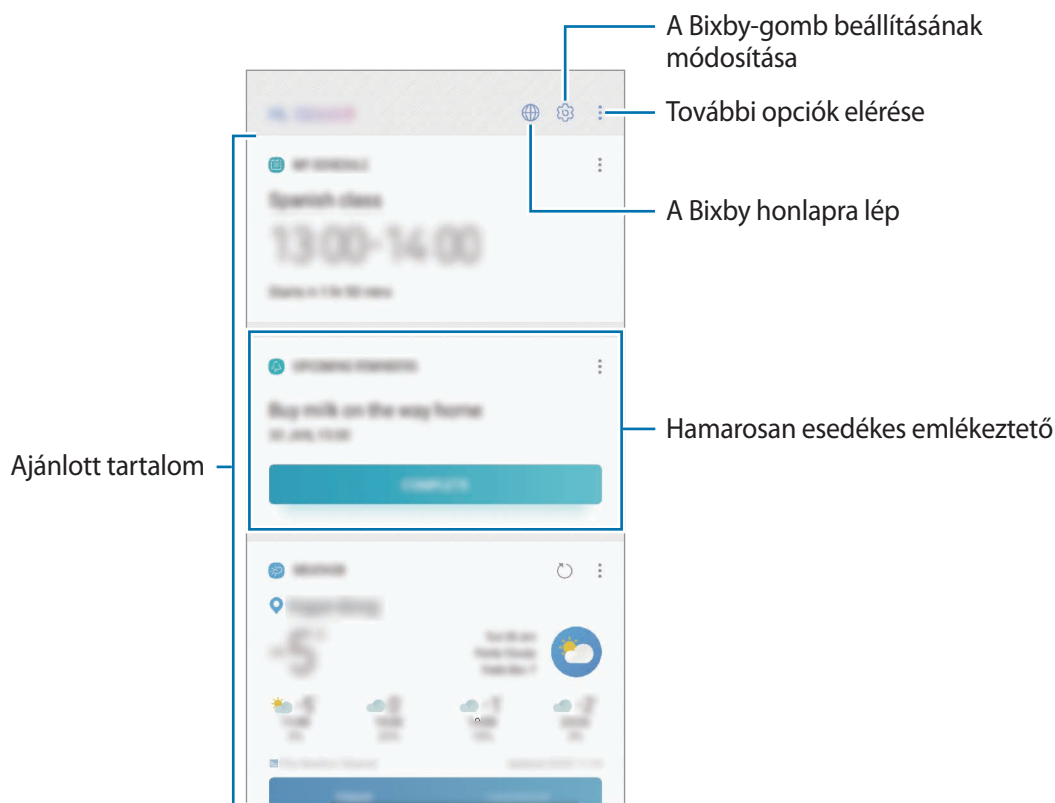

- 3 A Bixby Kezdőlap bezárásához nyomja meg újra a Bixby gombot vagy simítson balra a képernyőn.

Ajánlott tartalom használata a Bixby Kezdőlapon





Amikor megnyitja a Bixby Kezdőlapot, megtekintheti a Bixby kártyákként gyakran frissített tartalmakat. A Bixby kártyák megtekintéséhez simítson felfelé vagy lefelé.

Például reggel úton a munkahelyére megtekintheti a napi teendőket és lejátszhatja a kedvenc zeneszámait a Bixby Kezdőlapon. Este megtekinthet riasztásokat, ellenőrizheti napi tevékenységét, és megtekintheti ismerősei hírcsatornáit.



A kártyák tartalma és sorrendje meghatározott időközönként automatikusan frissül. A kártyák manuális frissítéséhez simítson lefelé a képernyőn.

A Bixby kártyák listájának szerkesztése

- Ha egy kártyát szeretne a Bixby Kezdőlap tetejére rögzíteni, érintse meg a  → **Rögzítés felülre** elemet. Kártya rögzítésének feloldásához érintse meg a  → **Rögzítés feloldása** lehetőséget.
- Kártya a listáról való elrejtéséhez érintse meg az  → **Elrejtés ideiglenesen** elemet.
- Ha egy kártyát szeretne levenni a listáról, érintse meg a  → **Ne jelenjen meg újra** elemet.

Alkalmazások kiválasztása kártyaként való megjelenítéshez a Bixbyben

Hozzáadhat és törölhet alkalmazásokat, hogy megjelenjenek-e vagy se kártyaként a Bixby Kezdőlapon.

A Bixby Kezdőképernyőn érintse meg a  → **Beállítások** → **Alkalmazások** elemet és érintse meg az elemek melletti kapcsolókat a hozzáadáshoz és törléshez.



Ha egy alkalmazás nincs telepítve a készülékre, akkor telepíteni kell a használathoz. A Bixby Kezdőlapon érintse meg a  → **Beállítások** → **Alkalmazások** lehetőséget és töltsön le egy alkalmazást.

Bixby Vision

A Bixby Vision olyan szolgáltatás, amely információt szolgáltat, például hasonló képeket, helyet, lefordított szöveget és QR-kódokat. A Bixby Vision gyorsan és ügyesen felismeri a tárgyakat akkor is, ha Ön nem ismeri azok nevét.

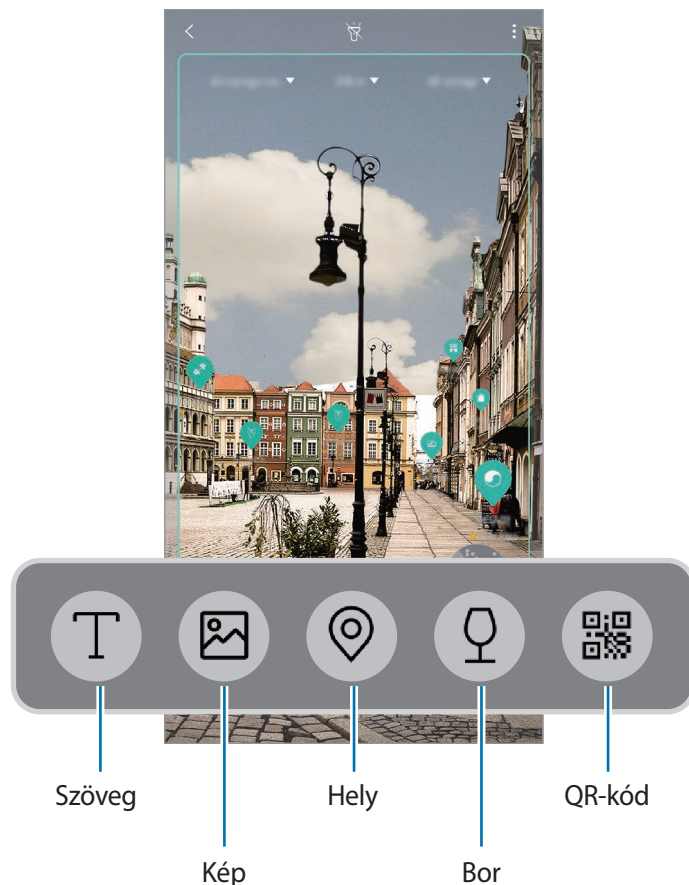

Használja a Bixby Vision következő szolgáltatásait.



- A funkció használatához a készüléket csatlakoztatni kell Wi-Fi-hez vagy mobilhálózathoz.
- A funkció használatához regisztrálnia kell és be kell jelentkeznie Samsung fiókjába.
- A régió vagy szolgáltató függvényében az elérhető funkciók és keresési találatok változhatnak.
- Elképzelhető, hogy ez a szolgáltatás nem elérhető az Ön számára vagy a képmérettől, formátumtól vagy felbontástól függően nem kap megfelelő keresési találatokat.
- A Samsung nem vállal felelősséget a Bixby Vision által nyújtott termék információkért.

A Bixby Vision indítása

1 Indítsa el a Bixby Vision programot az egyik módszer használatával.

- A **Fényképező** alkalmazásban válassza ki az **AUTOMATIKUS** módot és érintse meg a  lehetőséget.
- Válasszon képet a **Galéria** alkalmazásban és érintse meg a  lehetőséget.
- Az **Internet** alkalmazásban érintsen meg hosszan egy képet, majd érintse meg a **Bixby Vision** lehetőséget.
- Készítsen képernyőképet és válassza ki az eszközsávon a **Bixby Vision** lehetőséget.
- Ha hozzáadta a Bixby Vision alkalmazás ikonját a Kezdőképernyőhöz, indítsa el a **Bixby Vision** alkalmazást.

2 Válassza ki a kívánt funkciót.

3 Tartsa az objektumot a képernyőn a felismeréshez.

Amikor a rendszer felismeri az objektumot, a kapcsolódó keresési találatok megjelennek a képernyőn.

További információk megtekintéséhez, érintse meg a funkció ikonját vagy válasszon keresési találatot.

Szöveg fordítása vagy felismertetése

Felismerheti és megjelenítheti a lefordított szöveget a képernyőn. Dokumentumból vagy szöveges fájlból is kinyerhet szöveget.

Például ha tudni szeretné, hogy külföldi utazás során egy felirat mit jelent, használja a Bixby Vision szolgáltatásait. A készülék lefordítja a felirat szövegét a választott nyelvre.

1 Ha megvan a kívánt kép vagy objektum, indítsa el a Bixby Vision alkalmazást.

2 Válassza a  lehetőséget és tartsa az szöveget a képernyőn a felismeréshez.



A lefordított szöveg megjelenik a képernyőn.

- Szöveg kinyeréséhez érintse meg a  ikont. Megoszthatja vagy elmentheti a kinyert szöveget.
- A forrás- vagy cél nyelv megváltoztatásához, érintse meg a képernyő felső részén található nyelvi beállítások panelt.

Hasonló képek keresése

A felismert tárgyhoz hasonló képek keresése. Megtekinthet a tárgyhoz hasonló tulajdonságokkal, például színnel vagy formával bíró képeket.

Például, ha tudni szeretné egy fénykép vagy kép címét, használja a Bixby Vision szolgáltatásait. A készülék keresést folytat és kapcsolódó információkat vagy hasonló képeket mutat.

- 1 Ha megvan a kívánt kép vagy objektum, indítsa el a Bixby Vision alkalmazást.
- 2 Válassza a  ikont és tartsa a tárgyat a képernyőn a felismeréshez.
- 3 Érintse meg a  elemet vagy válasszon keresési találatot a képernyőn.
Megjelennek a hasonló képek.

Közeli helyek keresése

Megkeresheti a nevezetességeket vagy információkat kereshet közeli helyekről az aktuális tartózkodási helyének felismerésével.

Például, ha közeli kávézókat szeretne találni egy nevezetesség közelében, használja a Bixby Vision funkcióit. A készülék keresésbe kezd, és megmutatja a közeli kávézókat.

- 1 Ha megvan a kívánt nevezetesség vagy hely, indítsa el a Bixby Vision programot.
- 2 Válassza a  ikont és tartsa a nevezetességet vagy helyszínt a képernyőn a felismeréshez.
Megtekintheti a közeli helyekre vonatkozó alapvető információkat.
Amikor megmozdítja a készüléket, megjelennek a képernyőn a közeli helyek, amelyek irányába a fényképező éppen néz.



 Ha a fényképezővel használja a Bixby Vision-t, megtekintheti az aktuális tartózkodási helyét és időjárási adatokat. Ha szeretné megtekinteni az aktuális tartózkodási helyét a térképen, irányítsa a fényképezőt a föld felé. Ha szeretné megtekinteni az aktuális időjárási adatokat, irányítsa a fényképezőt az ég felé.

- 3 Érintse meg a  elemet vagy válasszon keresési találatot a képernyőn.
A készülék információkat mutat közeli helyekről.

Információ keresése borokról

Beolvashat adatokat egy bor címkéjéről és kereshet információkat a borról.

Például, ha megtalálja kedvenc borát vagy többet szeretne tudni egy borról, használja a Bixby Vision szolgáltatásait.

- 1 Ha megvan a kívánt kép vagy objektum, indítsa el a Bixby Vision alkalmazást.
- 2 Válassza a  ikont és tartsa a borcímkét a képernyőn a felismeréshez.
- 3 Érintse meg a  elemet vagy válasszon keresési találatot a képernyőn.
Megjelennek bor címkéjének adatai.

QR-kódok beolvasása

QR kódok felismerése a készülékkel és tekintsen meg különböző információkat, mint például weboldalakot, fényképeket, videókat, térképeket vagy névjegykártyákat.

- 1 Ha megvan a kívánt kép vagy objektum, indítsa el a Bixby Vision alkalmazást.
- 2 Válassza a  ikont és tartsa a QR-kódot a képernyőn a felismeréshez.
Megjelenik a QR-kódból származó információ.

Reminder

Létrehozhat emlékeztetőket teendők ütemezéséhez vagy tartalmak későbbi megtekintéséhez. Értesítéseket kap az előre beállított időpontban vagy helyszínen minden emlékeztetőhöz.



- Ha pontosabb értesítéseket szeretne kapni, csatlakozzon Wi-Fi-hez vagy mobilhálózathoz.
- A funkció teljes körű használatához regisztrálnia kell és be kell jelentkeznie Samsung fiókjába.
- Helyhez kötött emlékeztetők használatához be kell kapcsolni a GPS funkciót.

A Reminder indítása

A Remindert a Bixby Kezdőlapról indíthatja el.

- 1 Nyomja meg a Bixby gombot vagy simítson jobbra a Kezdőképernyőn.
Megjelenik a Bixby Kezdőlap képernyő.
- 2 Érintse meg a **KEZDNETJÜK** lehetőséget a **KÖZELGŐ EMLÉKEZTETŐK** kártyán.
Megjelenik az Emlékeztető bevezető oldala.

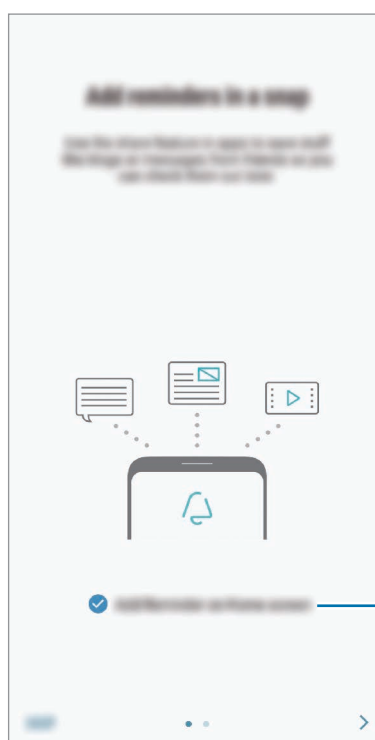
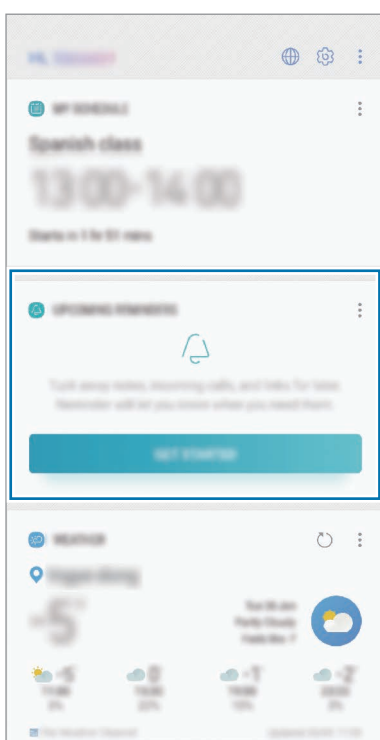

Az alkalmazás ikonjának hozzáadása a Kezdőképernyőhöz

3 Érintse meg az **INDÍTÁS** lehetőséget.

Ha **A Reminder hozzáadása a kezdőképernyőhöz** opció be van jelölve, elindíthatja a **Reminder** alkalmazást (🔄) a Kezdőképernyőről.

Emlékeztetők létrehozása

Emlékeztetőket különféle módokon létrehozhat. A Reminder jelezni fog, ha létrehoz egy emlékeztetőt megadott időponttal vagy hellyel. Elmenthet még különböző tartalmakat, mint például egy jegyzetet vagy weboldal címét, hogy később megtekinthesse.

Például hozzon létre egy emlékeztetőt, amely figyelmezteti: „virágokat meglocsolni ha hazaérek”.

1 Indítsa el **Reminder** alkalmazást.

2 Érintse meg az **Emlékeztető írása** lehetőséget és írja be: „virágokat meglocsolni”.

3 Érintse meg a **Feltételek megadása** → **Hely kiválasztása** lehetőséget és adja meg helyszínnek az otthonát.

4 Érintse meg az **AMIKOR MEGÉRKEZEM IDE** → **KÉSZ** lehetőséget.

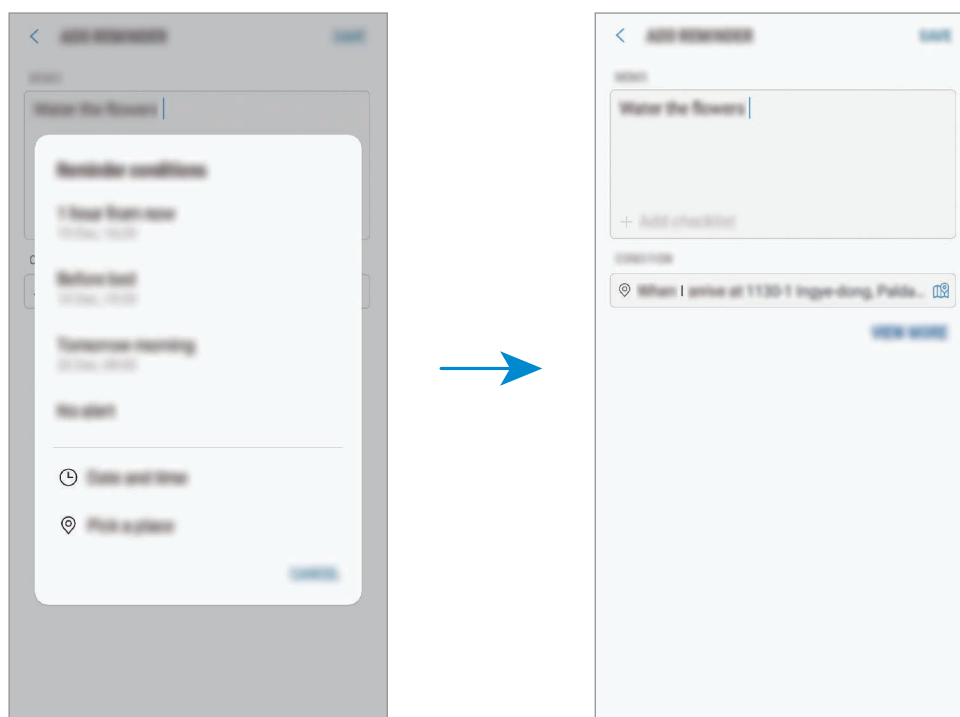

5 Az emlékeztető mentéséhez érintse meg a **MENTÉS** lehetőséget.

Amikor hazaérkezik, megjelenik a „virágokat meglocsolni” értesítés.

Értesítési emlékeztetők ellenőrzése

Az előre beállított időben vagy helyen megjelenik egy előugró ablak. Érintse meg a **BEFEJEZ** vagy a **SZUNDI** lehetőséget.

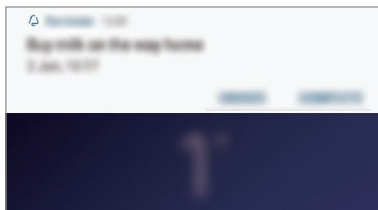

Az emlékeztetők listájának megtekintése

Indítsa el a **Reminder** alkalmazást az emlékeztetők listájának megtekintéséhez. Emlékeztető részleteinek megtekintéséhez válasszon emlékeztetőt.

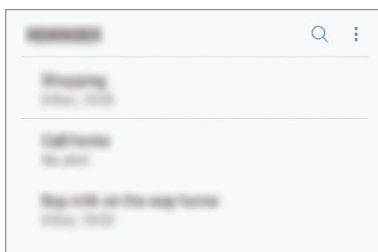

Az emlékeztető részleteinek beállítása

Hozzáadhat vagy szerkeszthet részleteket, mint például gyakoriságot, dátumot, időt vagy helyet.

- 1 Válasszon szerkeszteni kívánt emlékeztetőt és érintse meg a **SZERKESZTÉS** lehetőséget. Vagy simítson jobbra egy emlékeztetőn és érintse meg a **Szerkesztés** lehetőséget.
- 2 Szerkessze a feltételeket, majd érintse meg a **MENTÉS** lehetőséget.

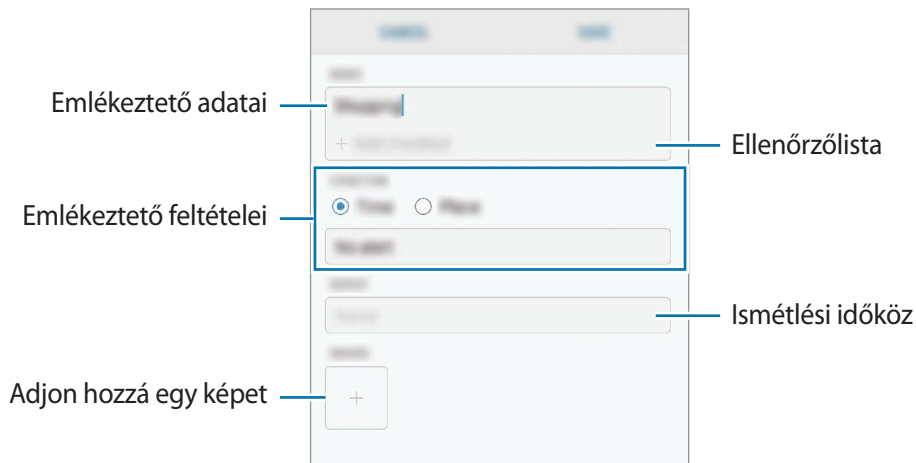

Emlékeztetők teljesítése

Jelölje be azon emlékeztetőket teljesítettként, melyekről nem kíván értesítést kapni.

Az emlékeztetők listáján válasszon ki egy emlékeztetőt és érintse meg a **KÉSZ** lehetőséget. Vagy simítson balra egy emlékeztetőn.

Emlékeztetők visszaállítása

Visszaállíthatja a teljesített emlékeztetőket.

- 1 Az emlékeztetők listáján érintse meg a **⋮** → **Kész** → **SZERKESZTÉS** lehetőséget.
- 2 Jelölje be a visszaállítani kívánt elemeket, majd érintse meg a **V.ÁLLÍT.** lehetőséget.
Az emlékeztetőket a rendszer hozzáadja az emlékeztetők listájához és emlékezteti az előre megadott időpontokban.

Emlékeztetők törlése

Emlékeztető törléséhez simítson jobbra egy emlékeztetőn és érintse meg a **Törlés** lehetőséget. Több emlékeztető törléséhez érintsen meg hosszan egy emlékeztetőt, jelölje be a törölni kívánt emlékeztetőket, majd érintse meg a **TÖRLÉS** lehetőséget.

A Bixby beállításainak testreszabása

A Bixby Kezdőlapon érintse meg a  → **Beállítások** lehetőséget.

- **Samsung account:** a Samsung fiók adatainak megtekintése.
- **HOME-KÁRTYÁK**
 - **Alkalmazások:** kiválaszthat alkalmazásokat hogy megjelenjenek kártyaként a Bixby Kezdőlapon.
 - **Megjelenítés a zárolt képernyőn:** kiválaszthat alkalmazásokat hogy megjelenjenek kártyaként, ha a Bixby Kezdőlapot a zárolt képernyőn nyitja meg.
- **ÁLTALÁNOS**
 - **Bixby gomb:** beállítható megnyíljon-e a Bixby Kezdőlap a Bixby-gomb megnyomására.
 - **A Bixby automatikus frissítése:** beállításával a készülék a mobilhálózat használata esetén is automatikusan frissíti a Bixby szoftvert.



A funkció használata többletköltséggel járhat.

- **Értesítések:** beállítása esetén értesítéseket kap a Bixby Kezdőlap kártyákról, marketingtájékoztatást kap stb.
- **Adatvédelem:** beállítása esetén használhatja a Bixby interaktív és testreszabott szolgáltatásait az élvezetesebb felhasználói élmény érdekében. A Bixby interakciós adatait törölheti is.
- **A Bixby névjegye:** a Bixby verziószáma és a jogi információk megtekintése.

Telefon

Bevezető

Hang- és videohívásokat indíthat vagy fogadhat.

Hívások kezdeményezése

1 Indítsa el a **Telefon** alkalmazást, és írja be a telefonszámot.
Ha a billentyűzet nem jelenik meg a képernyőn, érintse meg a  ikont a billentyűzet megnyitásához.

2 Hanghívás kezdeményezéséhez érintse meg a  ikont, videohívás kezdeményezéséhez pedig a  ikont.

Két SIM-kártyás modellek esetén érintse meg a  vagy  elemet hívás kezdeményezéséhez.

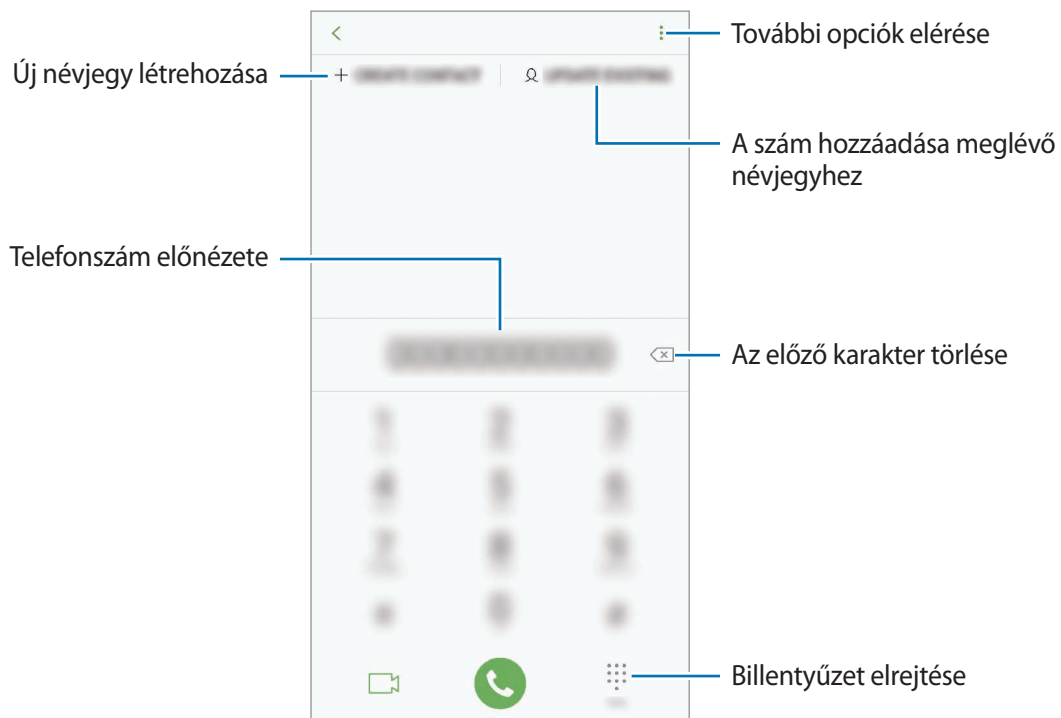

Hívások kezdeményezése hívásnaplóból vagy névjegyzékből

Érintse meg a **LEGUTÓBBI** vagy a **NÉVJEGYZÉK** lehetőséget, és simítson jobbra a hívni kívánt kapcsolat névjegyén vagy telefonszámán.

Ha ez a funkció ki van kapcsolva, indítsa el a **Beállítások** alkalmazást, érintse meg a **Speciális funkciók** lehetőséget, majd a bekapcsoláshoz érintse meg a **Hívás, üzenetküldés simítással** lehetőséget.

Gyorshívás használata

Gyorshívószámok beállításával gyorsan indíthat hívásokat.

Szám gyorshíváshoz történő beállításához érintse meg a **NÉVJEGYZÉK** →  → **Gyorshívás** elemet, válasszon gyorshívószámot, majd adjon hozzá egy telefonszámot.





Híváshoz érintsen meg hosszan egy gyorshívószámot a billentyűzeten. A 10-es és annál nagyobb gyorshívószámoknál érintse meg a szám első számjegyét (számjegyeit), majd érintse meg hosszan az utolsó számjegyet.

Ha például az **123**-as számot állította be gyorshívószámként, érintse meg az **1**-es, érintse meg a **2**-es, majd érintse meg hosszan a **3**-as számot.

Hívás kezdeményezése zárolt képernyőről

A lezárt képernyőn húzza a  ikont a körön kívülre.

Nemzetközi hívás kezdeményezése

- 1 Érintse meg a  ikont a billentyűzet megnyitásához, ha a billentyűzet nem jelenik meg a képernyőn.
- 2 Érintse meg hosszan a **0** gombot, amíg meg nem jelenik a + jel.
- 3 Adja meg az országkódot, a körzetszámot és a telefonszámot, majd érintse meg a  ikont.
Két SIM-kártyás modellek esetén adja meg az országkódot, a körzetszámot és a telefonszámot, majd érintse meg a  vagy  ikont.

Hívások fogadása



Hívás fogadása

Bejövő hívás érkezésekor húzza a  ikont a nagy körön kívülre.

Hívás elutasítása

Bejövő hívás érkezésekor húzza a  ikont a nagy körön kívülre.

Ha a bejövő hívások visszautasításakor üzenetet kíván küldeni, húzza felfelé az **ÜZENET KÜLDÉSE** sávot. A hívás elutasításához szöveges üzenetet vagy matricát is küldhet. Ha az **Emlékeztető hozzáadása** opciót választja, elment egy emlékeztetőt, amely egy órával később figyelmezteti az elutasított hívásra.

Különbféle elutasítási üzenetek létrehozásához nyissa meg a **Telefon** alkalmazást, érintse meg a  → **Beállítások** → **Gyors elutasító üzenetek** lehetőséget, adja meg az üzenetet, majd érintse meg a  ikont.

Nem fogadott hívás

Ha nem fogad egy hívást, az állapotsávon megjelenik a  ikon. A nem fogadott hívások listájának megtekintéséhez nyissa meg az értesítési panelt. Vagy indítsa el a **Telefon** alkalmazást, és érintse meg a **LEGUTÓBBI** lehetőséget a nem fogadott hívások megtekintéséhez.

Telefonszámok letiltása

Letilthatja konkrét számokról érkező hívásokat.

1 Indítsa el a **Telefon** alkalmazást, és érintse meg a  → **Beállítások** → **Számok blokkolása** lehetőséget.

2 Érintse meg a  ikont, válasszon névjegyeket, majd érintse meg a **KÉSZ** lehetőséget.

Szám manuális beviteléhez érintse meg az **Adja meg a telefonszámot** elemet, adjon meg egy telefonszámot, majd érintse meg a  elemet.

Amikor letiltott számról próbálnak kapcsolatba lépni Önnel, erről nem fog értesítést kapni. A hívások a hívásnaplóba kerülnek.



Emellett letilthatja azon beérkező hívásokat, amelyek olyan személyektől érkeznek, akik nem engedik megtekinteni a hívóazonosítójukat. A funkció aktiválásához érintse meg az **Ismeretlen hívók blokkolása** kapcsolót.

Lehetőségek hívás közben



Ha a hátsó kamera és az ujjlenyomat érzékelő környéke le van takarva, hívás közben nemkívánatos zajok keletkezhetnek. Távolítsa el a hátsó kameraterületet körülvevő tartozékokat, például képernyővédőt vagy matricákat.

Hanghívás közben

A következő műveletek elérhetők:

- : további opciók elérése.
- **Új hívás:** második hívás tárcsázása. Az első hívás tartásba kerül. Amikor a második hívást befejezi az első hívás visszakapcsol.
- **Többleth.erő:** a hangerő növelése.
- **Bluetooth:** átváltás Bluetooth-fülhallgatóra, ha az csatlakoztatva van a készülékhez.
- **Hangsz.:** a hangszóró be-, illetve kikapcsolása. Hangszóró használatakor tartsa a készüléket távol a fülétől.
- **Némít:** kikapcsolja a mikrofont, hogy a másik fél ne hallja Önt.
- **Bil.tyűzet/Elrejt:** a billentyűzet megnyitása vagy bezárása.
- : aktuális hívás befejezése.

Videohívás közben

Érintse meg az ikont az alábbi opciók használatához:

- : további opciók elérése.
- **Fényképező:** kikapcsolja a fényképezőt, hogy a másik fél ne lássa Önt.
- **Váltás:** váltás az elülső és a hátsó kamera között.
- : aktuális hívás befejezése.
- **Némít:** kikapcsolja a mikrofont, hogy a másik fél ne hallja Önt.
- **Hangsz.:** a hangszóró be-, illetve kikapcsolása. Hangszóró használatakor tartsa a készüléket távol a fülétől.

Telefonszám hozzáadása a Névjegyekhez

Telefonszám hozzáadása a Névjegyekhez a billentyűzetről

- 1 Indítsa el a **Telefon** alkalmazást.
- 2 Írja be a számot.
Ha a billentyűzet nem jelenik meg a képernyőn, érintse meg a  ikont a billentyűzet megnyitásához.
- 3 Érintse meg az **ÚJ NÉVJEGY** lehetőséget új létrehozásához, vagy érintse meg a **MEGLÉVŐ FRISSÍTÉSE** lehetőséget, ha már meglévő névjegyhez kíván hozzáadni telefonszámot.

Telefonszám hozzáadása a Névjegyekhez a híváslistából

- 1 Indítsa el a **Telefon** alkalmazást, és érintse meg a **LEGUTÓBBI** elemet.
- 2 Érintse meg az egyik hívó fél képét, vagy érintsen meg egy telefonszámot és a → **Részletek** lehetőséget.
- 3 Érintse meg az **Új névjegy** lehetőséget új létrehozásához, vagy érintse meg a **Meglévő frissítése** lehetőséget, ha már meglévő névjegyhez kíván hozzáadni telefonszámot.

Címke hozzáadása telefonszámhoz

Címkéket adhat telefonszámokhoz anélkül, hogy mentené őket a Névjegyek közé. Ez lehetővé teszi a hívó fél adatainak megtekintését bejövő hívásnál akkor is ha nem szerepel a Névjegyek között.

- 1 Indítsa el a **Telefon** alkalmazást, és érintse meg a **LEGUTÓBBI** elemet.
- 2 Érintsen meg egy telefonszámot → **Részletek** lehetőséget.
- 3 Érintse meg a **Címke hozzáadása** lehetőséget, írja be a címkét, majd érintse meg a **KÉSZ** lehetőséget.

Amikor egy hívás érkezik arról a számról, a címke megjelenik a szám alatt.

Névjegyzék

Bevezető

Létrehozhat új névjegyeket vagy kezelheti a készüléken tárolt névjegyeket.

Névjegyek hozzáadása

Új névjegy létrehozása

- 1 Indítsa el a **Névjegyzék** alkalmazást, és érintse meg a **+** elemet, és válasszon tárhelyet.
- 2 Adja meg a névjegy adatait.

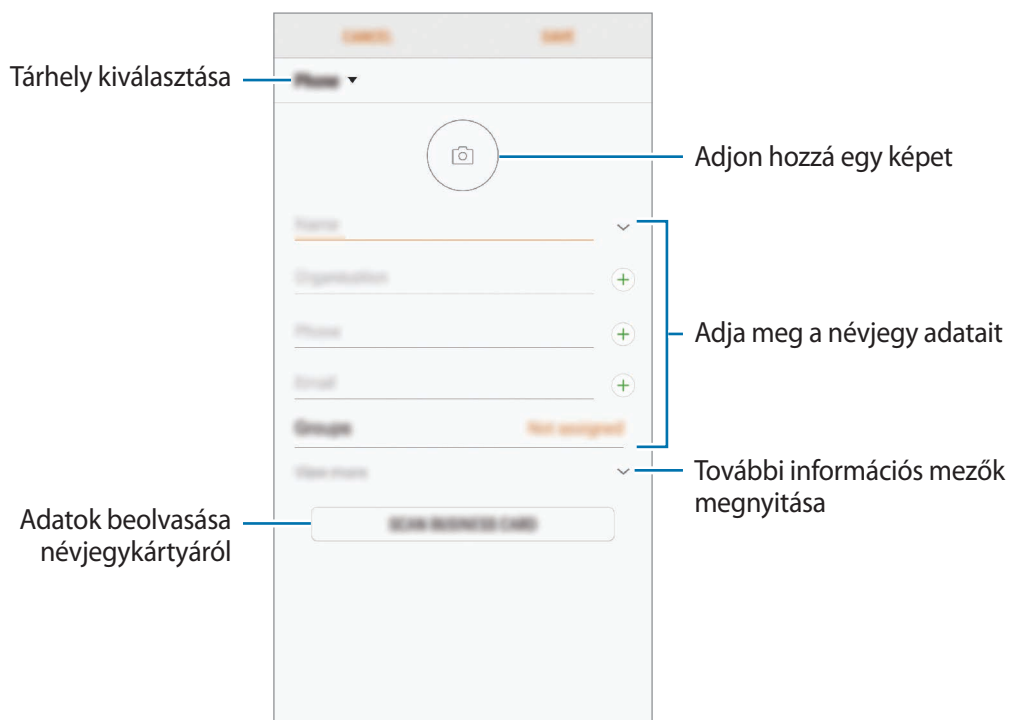

Az elmenthető adatok típusa a választott tárhelytől függően különbözhet.

- 3 Érintse meg a **MENTÉS** lehetőséget.

Névjegyek importálása

Hozzáadhat névjegyeket más tárhelyekről importálva a készülékre.

- 1 Indítsa el a **Névjegyzék** alkalmazást, és érintse meg a  → **Névjegyek kezelése** → **Névjegyek importálása és exportálása** → **IMPORTÁLÁS** lehetőséget.
- 2 Válassza ki a tárhelyet, ahonnan importálni kíván.
- 3 Jelölje be az importálni kívánt VCF fájlokat vagy névjegyeket, majd érintse meg a **KÉSZ** lehetőséget.
- 4 Válassza ki a tárhelyet, ahová menteni kívánja a névjegyeket, és érintse meg az **IMPORTÁLÁS** lehetőséget.

Névjegyek szinkronizálása webes fiókaival

Szinkronizálhatja készüléke névjegyeit a webes fiókaiba, például Samsung fiókjába elmentett online névjegyekkel.

- 1 Indítsa el a **Beállítások** alkalmazást, érintse meg a **Felhő és fiókok** → **Fiókok** elemet, majd válassza ki a fiókot, amellyel szinkronizálni kíván.
- 2 Érintse meg a **Fiók szinkronizálása** lehetőséget, majd az aktiváláshoz érintse meg a **Címtár szinkronizálása** kapcsolót.
A Samsung fióknál érintse meg a  → **Szinkron. beállítások** lehetőséget és érintse meg a **Címtár** kapcsolót az aktiváláshoz.

Névjegyek keresése

Indítsa el a **Névjegyzék** alkalmazást.

Használja az alábbi keresési módszerek valamelyikét:

- Görgessen felfelé vagy lefelé a névjegyek listájában.
- Húzza végig az ujját a névjegylista jobb oldali jegyzékén a gyors átgörgetéshez.
- Érintse meg a névjegyek listája tetején található keresőmezőt és adja meg a keresési feltételt.

Érintse meg a kapcsolat képét, vagy érintse meg a kapcsolat nevét és a → **Részletek** lehetőséget. Ezután végezze el az alábbi műveletek valamelyikét:

- ★ : hozzáadás a kedvenc névjegyekhez.
- 📞 / 📺 : kezdeményezzen hang vagy videohívást.
- 💬 : írjon üzenetet.
- ✉ : írjon e-mail-üzenetet.

Névjegyek megosztása

Különböző megosztási opciók használatával megoszthat névjegyeket másokkal.

- 1 Indítsa el a **Névjegyzék** alkalmazást, és érintse meg a ⋮ → **Megosztás** lehetőséget.
- 2 Válasszon névjegyeket, majd érintse meg a **MEGOSZTÁS** lehetőséget.
- 3 Válasszon megosztási módot.

Profil mentése és megosztása

Mentheti és megoszthatja másokkal profiljának adatait, mint például fényképét és állapotüzenetét a profilmegosztási funkció használatával.



- A profilmegosztási funkció nem biztos, hogy minden országban és minden szolgáltatónál elérhető.
- A profilmegosztási funkció csak azon kapcsolatok számára érhető el, akik aktiválták készülékükön a profilmegosztási funkciót.

- 1 Indítsa el a **Névjegyzék** alkalmazást, és válassza ki a profilját.
- 2 Érintse meg a **SZERKESZT** lehetőséget, módosítsa profilját, és érintse meg a **MENTÉS** lehetőséget.
- 3 Érintse meg a ⋮ → **Profilmegosztás** lehetőséget, majd az aktiváláshoz érintse meg a kapcsolót.
A profilmegosztási funkció használatához ellenőrzött telefonszámmal kell rendelkeznie. A kapcsolatok frissített profiladatait megtekintheti a **Névjegyzék** részben.
Ha módosítani szeretné a kapcsolatok körét, amelyekkel megosztja a profilját, érintse meg a **Megosztás** elemet, válasszon ki egy elemet a megosztáshoz, majd válasszon ki egy lehetőséget.

Csoportok létrehozása

Hozzáadhat csoportokat, például családtagokat vagy barátokat, és csoportok szerint kezelheti a névjegyeket.

- 1 Indítsa el a **Névjegyzék** alkalmazást és érintse meg a **Csoportok** → **LÉTREHOZÁS** lehetőséget.
- 2 Adja meg a csoport nevét.
Csoport csengőhang beállításához érintse meg a **Csop. csengőhang** elemet és válassza ki a csengőhangot.
- 3 Érintse meg a **Tag hozzáadása** elemet, jelölje ki a csoporthoz hozzáadandó névjegyeket, majd érintse meg a **KÉSZ** gombot.
- 4 Érintse meg a **MENTÉS** lehetőséget.

Csoportüzenet küldése

Csoportos üzenetet küldhet egyszerre egy csoport tagjainak.

Indítsa el a **Névjegyzék** alkalmazást, érintse meg a **Csoportok** elemet, válasszon ki egy csoportot, majd érintse meg a  → **Üzenet küldése** elemet.



Duplán meglévő névjegyek egyesítése

Amikor névjegyeket importál más tárhelyekről vagy névjegyeket szinkronizál más fiókokkal, névjegyeinek listája duplán tartalmazhat névjegyeket. A névjegyek listájának egyszerűsítéséhez egyesítse duplán meglévő névjegyeit.

- 1 Indítsa el a **Névjegyzék** alkalmazást, és érintse meg a  → **Névjegyek kezelése** → **Névjegyek egyesítése** lehetőséget.
- 2 Jelöljön be névjegyeket, majd érintse meg az **EGYESÍTÉS** lehetőséget.

Névjegyek törlése

- 1 Indítsa el a **Névjegyzék** alkalmazást, és érintse meg a  → **Törlés** lehetőséget.
- 2 Válasszon névjegyeket, majd érintse meg a **TÖRLÉS** lehetőséget.

Ha egyesével szeretne névjegyeket törölni, nyissa meg a névjegyek listáját, és érintse meg egy kapcsolat képét vagy érintse meg a kapcsolat nevét és a  → **Részletek** lehetőséget. Ezután érintse meg a  → **Törlés** lehetőséget.

Üzenetek

Bevezető

Üzenetek küldése és megtekintése beszélgetésenként.

Üzenetek küldése



A roaming közben történő üzenetküldés többletköltséggel járhat.

1 Indítsa el az **Üzenetek** alkalmazást, és érintse meg a  lehetőséget.

2 Adjon meg címzetteket és érintse meg az **INDÍTÁS** lehetőséget.

3 Üzenet bevitele.

Hangüzenet rögzítéséhez és elküldéséhez, érintse meg hosszan a  ikont, mondja el az üzenetet, majd engedje fel az ujját. A felvételi ikon csak akkor jelenik meg, ha a billentyűzet rejtve van.

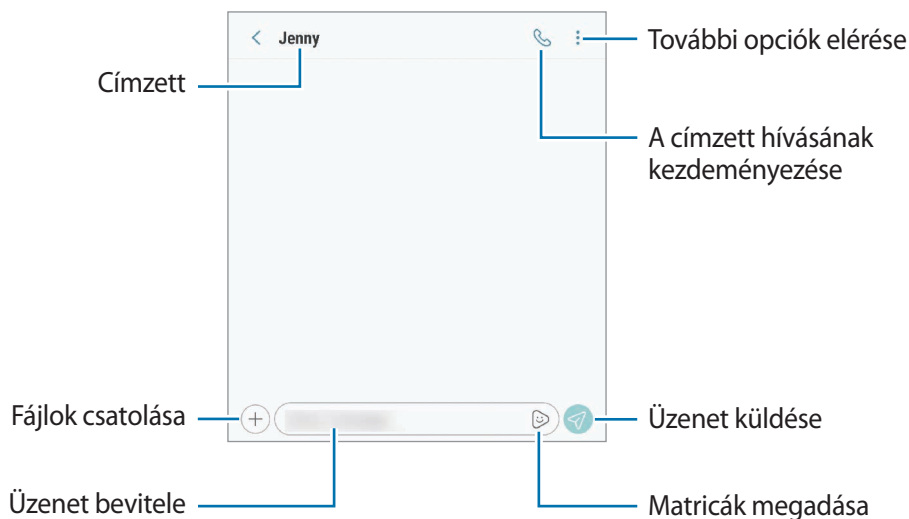

4 Érintse meg a  ikont az üzenet elküldéséhez.

Két SIM-kártyás modellek esetén az üzenet elküldéséhez érintse meg a  vagy a  ikont.

Egyéni emoji matricák küldése

Küldhet üzenetekben Egyéni emoji matricákat, amelyek úgy néznek ki, mint Ön.

Üzenet írása közben, érintse meg a 😊 vagy 🗨️ ikont a Samsung billentyűzeten és érintse meg az Egyéni emoji ikont. Megjelennek az Egyéni emoji matricák. Válassza ki a megosztani kívánt matricát.



Az Egyéni emoji matricák azt követően jelennek meg, hogy létrehozta az Egyéni emoji-t a **Fényképező** alkalmazásban. További információkért lásd: [Egyéni emoji](#).

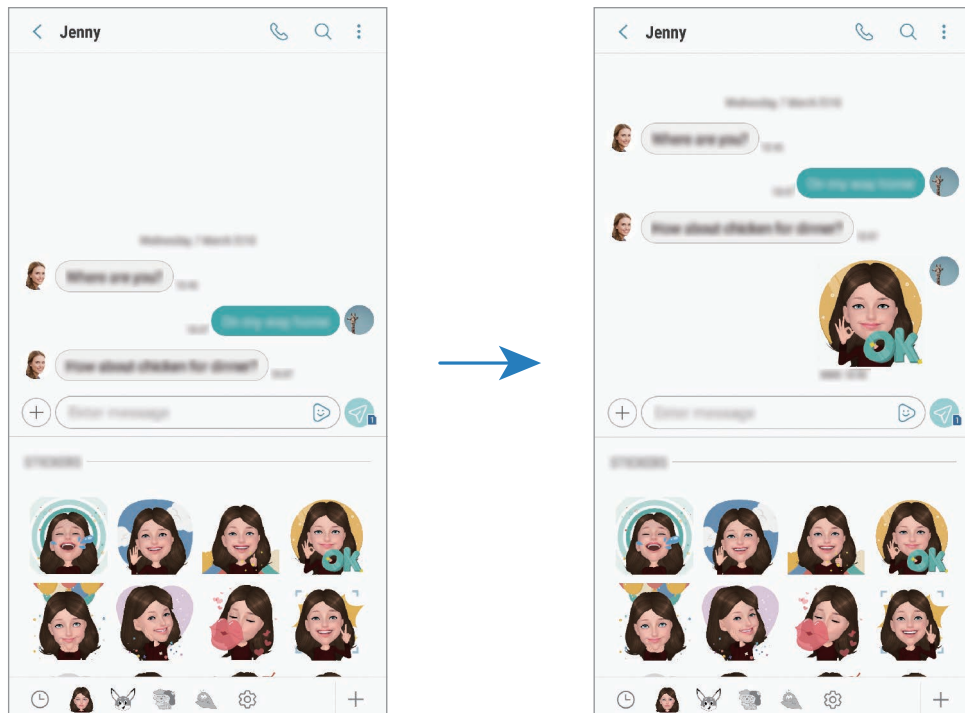

Üzenetek megtekintése



Az üzenetek kapcsolatonként üzenetszálakba vannak rendezve.



A roaming közben történő üzenetfogadás többletköltséggel járhat.



- 1 Indítsa el az **Üzenetek** alkalmazást, és érintse meg a **BESZÉLGETÉSEK** lehetőséget.
- 2 Az üzenetek listáján válasszon egy névjegyet.

3 Tekintse meg a beszélgetést.

Az üzenet megválaszolásához érintse meg az **Adjon meg üzenetet** lehetőséget, vigye be az üzenetet, majd érintse meg a  lehetőséget. Két SIM-kártyás modellek esetén érintse meg a  vagy a  ikont.

Nem kívánt üzenetek letiltása

Letilthat konkrét számokról érkező üzeneteket.

- 1 Indítsa el az **Üzenetek** alkalmazást és érintse meg a  → **Beállítások** → **Számok és üzenetek blokkolása** → **Számok blokkolása** lehetőséget.
- 2 Érintse meg a **BEJÖVŐ** lehetőséget és válasszon egy névjegyet. Vagy érintse meg a **NÉVJEGYEK** lehetőséget, válasszon névjegyeket, majd érintse meg a **KÉSZ** lehetőséget.
Szám manuális beviteléhez érintse meg az **Adja meg a számot** elemet, adjon meg egy telefonszámot, majd érintse meg a  elemet.

Üzenetértesítés beállítása

Módosíthatja az értesítési hangot, a megjelenítési opciókat és egyéb beállításokat.

- 1 Indítsa el az **Üzenetek** alkalmazást, és érintse meg a  → **Beállítások** → **Értesítések** lehetőséget, majd az aktiváláshoz érintse meg a kapcsolót.
- 2 Módosítsa az értesítési beállításokat.

Emlékeztető beállítása üzenetekhez

Beállíthatja, hogy bizonyos időközönként riasztás emlékeztesse arra, hogy még meg nem tekintett üzenetei vannak. Ha a funkció nincs bekapcsolva, indítsa el a **Beállítások** alkalmazást, érintse meg a **Kisegítő lehetőségek** → **Emlékeztető** lehetőséget, majd az aktiváláshoz érintse meg a kapcsolót. Ezután a bekapcsoláshoz érintse meg az **Üzenetek** kapcsolót.

Internet

Bevezető

Böngészhet az interneten, információkat kereshet, és a könnyebb elérhetőség érdekében felveheti könyvjelzői közé kedvenc weblapjait.

Weboldalak böngészése

- 1 Nyissa meg a **Samsung** mappát, és indítsa el az **Internet** alkalmazást.
- 2 Érintse meg a címezőt.
- 3 Adja meg a webcímet vagy a kulcsszót, majd érintse meg a **Megnyit** lehetőséget.

Az eszköztárak megtekintéséhez húzza enyhén lefelé az ujját a képernyőn.

A lapok közti gyors váltáshoz simítson balra vagy jobbra a címezőn.

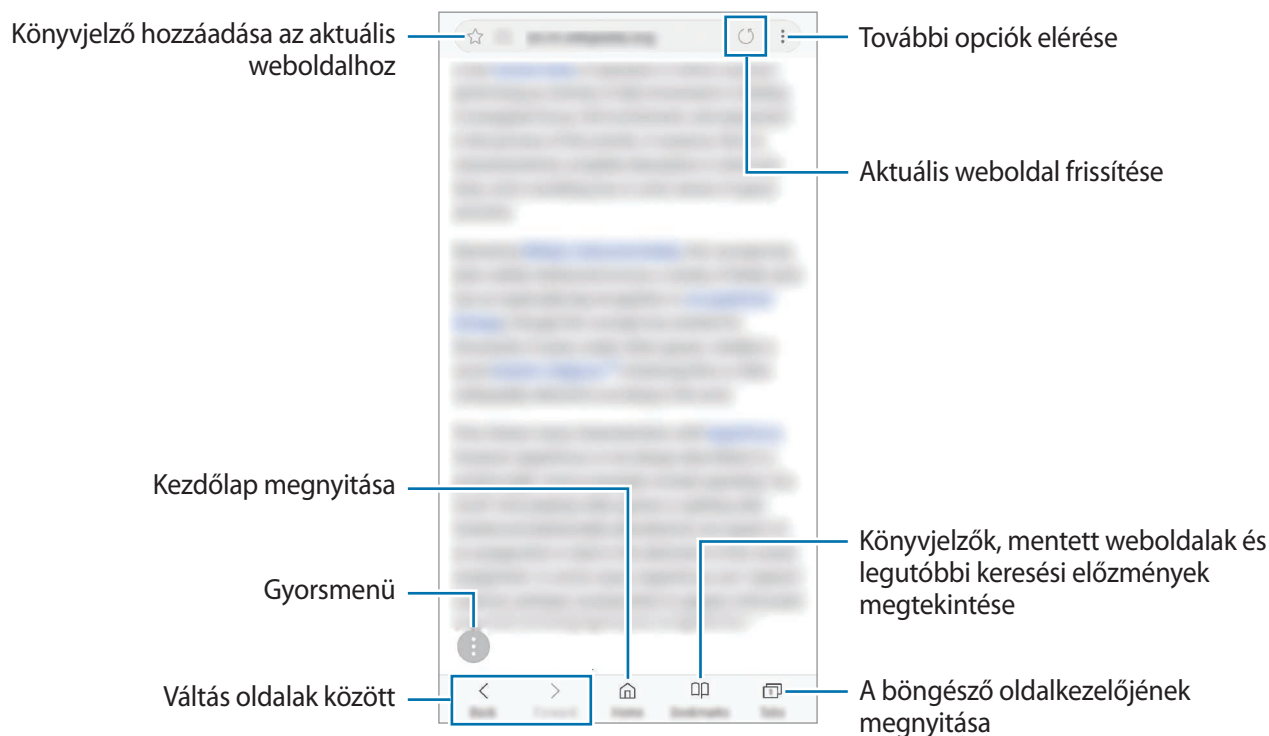

Titkos üzemmód használata

Titkos üzemmódban külön kezelheti a nyitott füleket, könyvjelzőket és mentett oldalakat. Használhatja a titkos üzemmódot jelszóval vagy ujjlenyomattal, íriszszel.

A titkos üzemmód bekapcsolása

Érintse meg a képernyő alján látható eszközsávon a **Lapok** → **TITKOS MÓD BEKAPCSOLÁSA** lehetőséget. Ha először használja ezt a funkciót, állítsa be, hogy jelszót vagy a biometrikus adatait kívánja-e használni a titkos módhoz.



Titkos módban nem használhat egyes funkciókat, mint például a képernyőképet.

Titkos módban a készülék megváltoztatja az eszközsávok színét.

A biztonsági beállítások módosítása

Megváltoztathatja jelszavát vagy feloldási módját.

Érintse meg a  → **Beállítás** → **Adatvédelem** → **Titkos mód védelme** → **Jelszó módosítása** lehetőséget. Ha feloldási módként szeretné beállítani regisztrált ujjlenyomatát vagy íriszét a jelszóval együtt, érintse meg az **Ujjlenyomatok** vagy **Írisz** kapcsolót a bekapcsoláshoz. További információkért az ujjlenyomatok vagy íriszek használatáról lásd: [Ujjlenyomat-felismerés](#) vagy [Íriszfelismerés](#).

A titkos üzemmód kikapcsolása

Érintse meg a képernyő alján látható eszközsávon a **Lapok** → **TITKOS MÓD KIKAPCSOLÁSA** lehetőséget.



E-mail

E-mail-fiókok beállítása

Az **E-mail** alkalmazás első megnyitásakor állítsa be az e-mail-fiókot.

- 1 Nyissa meg a **Samsung** mappát, és indítsa el az **E-mail** alkalmazást.
- 2 Adja meg az e-mail-címet és a jelszót, majd érintse meg a **BEJELENTKEZÉS** lehetőséget.
E-mail-fiók kézi regisztrációjához érintse meg a **KÉZI BEÁLLÍTÁS** lehetőséget.
- 3 A telepítés befejezéséhez kövesse a képernyőn megjelenő utasításokat.

Másik e-mail-fiók beállításához érintse meg a  →  → **Fiók hozzáadása** lehetőséget.

Ha kettőnél több e-mail-fiókja van, beállíthatja az egyiket alapértelmezettként. Érintse meg az  →  →  → **Alapértelmezett fiók beállítása** lehetőséget.

E-mail küldése



- 1 E-mail írásához érintse meg a  ikont.
- 2 Adjon hozzá címzetteket és írja be a tárgyat és a szöveget.
- 3 Érintse meg a **KÜLDÉS** lehetőséget az e-mail elküldéséhez.

E-mailek olvasása

Amikor az **E-mail** meg van nyitva, a készülék automatikusan lehívja az új e-maileket. Az e-mailek manuális lehívásához, simítson lefelé az e-mailek listájának tetejéről.

Az olvasáshoz érintse meg a kívánt e-mailt.



Ha az e-mailek szinkronizálása le van tiltva, az új e-maileket nem lehet lehívni. Az e-mailek szinkronizálásának engedélyezéséhez érintse meg a  →  → fióknév lehetőséget, majd a bekapcsoláshoz érintse meg a **Fiók szinkronizálása** kapcsolót.

Fényképező

Bevezető

Fényképeket és videókat készíthet különböző üzemmódokban.

Fényképezési etikett

- Ne készítsen fényképet vagy videofelvételt másokról a beleegyezésük nélkül.
- Ne készítsen olyan helyen fényképeket és videofelvételeket, ahol az törvénybe ütközik.
- Ne készítsen fényképeket és videofelvételeket olyan helyeken, ahol mások magánéletét megsértheti.

A fényképező elindítása

Így indítsa el a Fényképező alkalmazást:



- Indítsa el a **Fényképező** alkalmazást.
- Nyomja meg kétszer gyorsan a Bekapcsológombot.
- A lezárt képernyőn húzza a  ikont a körön kívülre.







- Egyes módszerek nem minden országban és nem minden szolgáltatónál érhetőek el.
- Egyes fényképezési funkciók nem elérhetőek, ha a **Fényképező** alkalmazást zárolt vagy kikapcsolt képernyőről indítja el és a képernyőlezárási mód be van állítva.
- Abban az esetben, ha elmosódott képek készültek kérjük tisztítsa meg a kamera lencséjét és próbálja meg újra.

Fényképezés alapjai

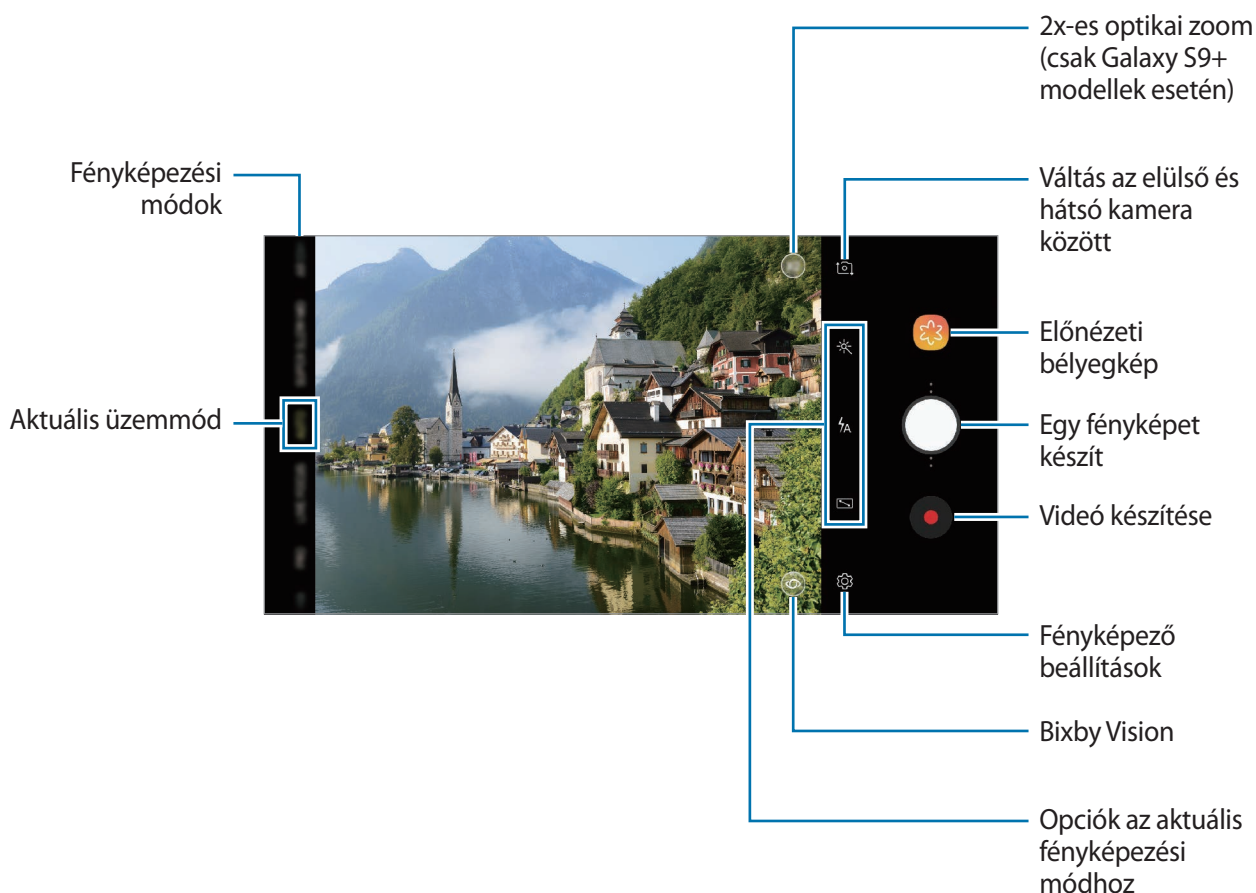
Fényképek vagy videofelvételek készítése

- 1 Érintse meg a képernyőn azt a területet, amelyre a fényképezőgépnek fókuszálnia kell.
- 2 Fénykép készítéséhez érintse meg a  ikont, videó készítéséhez pedig a  ikont.



- A fényképek vagy videók fényerejének beállításához érintse meg a képernyőt. Amikor megjelenik a beállítási sáv, húzza a  ikont a beállítási sávon a **+** vagy **–** irányába.
- Felvétel közben a videóból egy fénykép rögzítéséhez érintse meg a  ikont.
- A fókusz módosításához videofelvétel készítése közben érintse meg a képet ott, ahová a fókuszot állítani szeretné. Autofókusz mód használatához érintse meg a  lehetőséget.





- Az előnézeti képernyő a használt felvételi módtól és fényképezőtől függően eltérő lehet.
- Használaton kívül a fényképező alkalmazás automatikusan kikapcsol.
- Győződjön meg róla, hogy a lencse nem sérült és nem koszos. Ellenkező esetben a készülék nem biztos, hogy megfelelően fog működni azokban az üzemmódokban, amelyek használatához nagy felbontás szükséges.
- A készülék kamerája nagylátószögű lencsével rendelkezik. Nagylátószögű fényképek vagy videók esetén minimális torzítás léphet fel, ami nem jelenti a készülék teljesítményének problémáját.
- A maximális felvételi idő lecsökkenhet, ha nagy felbontásban rögzít videót.

Másik fényképezőgép gomb hozzáadása

Vegyen fel másik fényképezőgép gombot a kívánt helyre a képernyőn, hogy kényelmesebben készíthessen fényképeket.

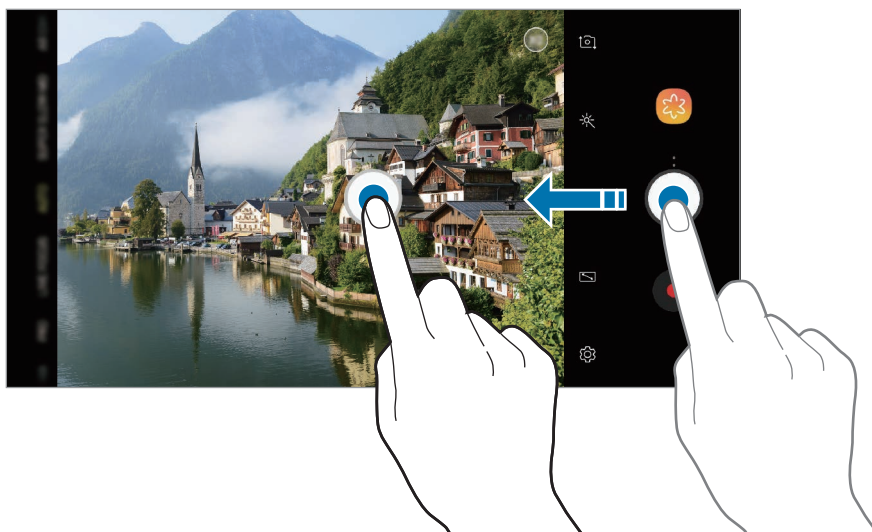
Húzza a  ikont az előnézeti képernyőre.



Ha másik fényképezőgép gomb nincs hozzáadva, érintse meg a  ikont az előnézeti képernyőn és érintse meg a **Lebegő Fényképező gomb** kapcsolót aktiválásához.

A fényképező gomb beállítása művelethez

Fényképsorozatot vagy animált GIF-et készíthet a fényképezőgép gomb hosszan történő megérintésével.

Az előnézeti képernyőn érintse meg a  → **Fényképező gomb nyomva tartása**: lehetőséget és válassza ki a vele használni kívánt műveletet.



- **Sorozatfelvétel készítése**: fényképsorozat készítése.
- **GIF készítése**: animált GIF készítése egymás után készített fényképekkel.



Ez a funkció csak bizonyos felvételi módokban érhető el.

Közelítés és távolítás

Nagyításhoz és kicsinyítéshez különböző módszereket használhat.

- A nagyításhoz húzza szét két ujját a képernyőn, kicsinyítéshez pedig csíptesse össze.
- A zoomot egy ujjal irányíthatja. Húzza a  elemet a zoom beállítására szolgáló sávon a **+** vagy **—** lehetőség felé.
- A 2x-es optikai zoommal tiszta fényképeket kaphat még akkor is, ha nagy távolságban lévő témára zoomol rá. Érintse meg az előnézeti képernyőn a  ikont. (Csak Galaxy S9+ modellek esetén)



- A zoomolási funkciók csak a hátsó kamera használata esetén elérhetők.
- Ha videofelvétel közben hosszú ideig használja a zoom funkciót, a videó minősége a készülék túlmelegedésének megelőzése érdekében csökkenhet. (Csak Galaxy S9+ modelleknél)
- Előfordulhat hogy a 2x-es optikai zoom nem működik gyengébb fényviszonyok között. (Csak Galaxy S9+ modellek esetén)

A fókusz és az expozíciós funkciók használata

Fókusz (AF) és megvilágítás (AE) rögzítése

Rögzítheti a fókuszt vagy a megvilágítást egy választott területen, s így megelőzheti, hogy a fényképező beállításai automatikusan megváltozzanak a látvány vagy a fényforrások változásai alapján.

Érintse meg hosszan a területet a fókuszáláshoz, megjelenik a területen az AF/AE-keret, majd a fókusz és a megvilágítás rögzítésre kerül. A beállítás a fénykép elkészítését követően is rögzítve marad.



Ez a funkció csak **AUTOMATIKUS** és **PROFESSIONÁLIS** módban érhető el.

A fókusz és a megvilágítási terület szétválasztása

A fókusz és az expozíciós terület szétválasztható.

Érintse meg hosszan az előnézeti képernyőt. Megjelenik a képernyőn az AF/AE keret. Húzza el a keretet a területre, ahol külön szeretné választani a fókusz és a megvilágítási területet.



Ez a funkció csak **PROFESSIONÁLIS** módban érhető el.

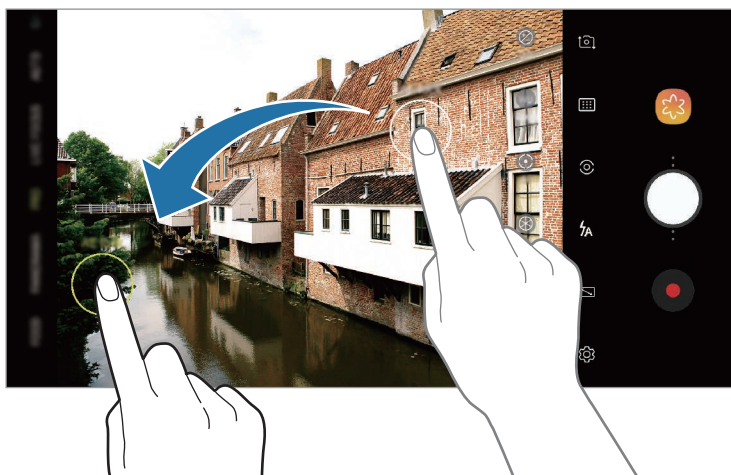

SZUPERLASSÍTÁS

Ultragyors sebességgel rögzítheti azokat a pillanatokot amelyeket nem szeretne elszalasztani és aztán lassítva visszajátszhatja őket. A superlassítás funkcióval különleges alkalmakat és gyors mozgóképeket rögzíthet és játszhatja le őket szórakoztató, újszerű módon. Amikor lejátssza a videót, a superlassított módban felvett részek lassan játszódnak le.

- **Több felvétel:** videó rögzítése és több pillanat felvétele superlassú mozgásban.
- **Egy felvétel:** rövid videó felvétele egyetlen pillanat rögzítésével superlassú mozgásban.



- A funkciót megfelelő megvilágítással rendelkező helyeken használja.
- Ha videót rögzít **Auto.** módban, a következőkhöz hasonló körülmények esetén a superlassítás nem kívánt pillanatban indulhat el:
 - Ha a készülék rázkódik.
 - Ha egy másik tárgy mozog a téma közelében a mozgásérzékelési területen.
 - Ha villogó fényben, például fluoreszkáló fényben rögzít.
 - Ha olyan sötét területen rögzít ahol zaj fordul elő.

Rögzítés többszörös felvétellel

Videó rögzítéskor a tárgy mozgásának minden pillanata superlassításban rögzül.

- 1 A fényképezési üzemmódok listáján érintse meg a **SZUPERLASSÍT.** lehetőséget.
- 2 Ügyeljen arra, hogy az üzemmód **Auto.** módra legyen állítva.

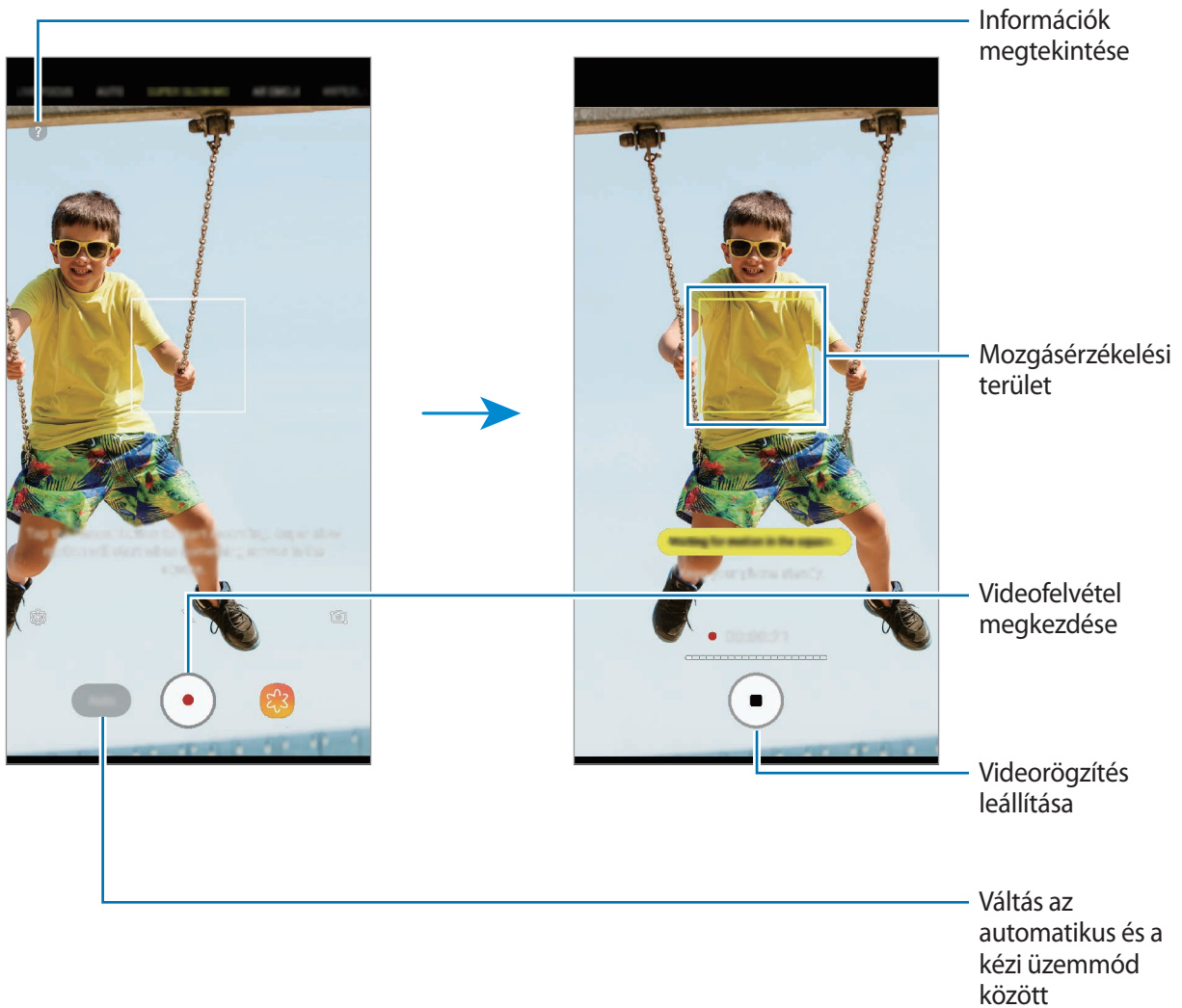

3 Videofelvétel indításához érintse meg a ikont.

Ha a rendszer mozgást érzékel a mozgásérzékelési területen, a készülék szuperlassítva rögzíti a pillanatot. A  ikon felett megjelenő fehér pontok mutatják hányszor használta a szuperlassítást. Szuperlassítást legfeljebb 20-szor használhat egy videóban.

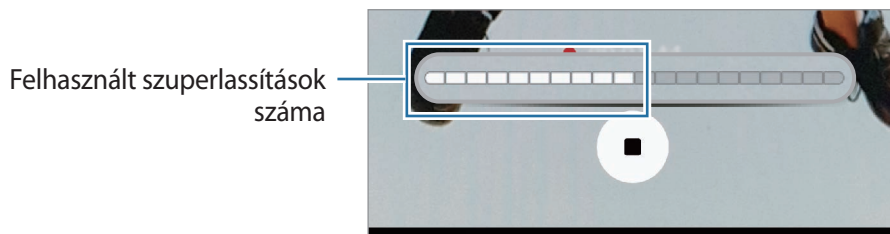

 Ha a készülék rázkódik, azt a rendszer mozgásként észlelheti és előfordulhat, hogy nemkívánatos pillanatot rögzít szuperlassítva.

4 A videofelvétel leállításához érintse meg a ikont.

Rögzítés egyetlen felvétellel

Rögzítsen rövid videót a tárgy mozgásának egyetlen pillanatát rögzítve.

1 A fényképezési üzemmódok listáján érintse meg a **SZUPERLASSÍT.** lehetőséget.

2 Az előnézeti képernyőn, érintse meg a  → **Szuperlassított** → **Egy felvétel** elemet és érintse meg duplán a Vissza gombot.

3 Ügyeljen arra, hogy az üzemmód **Auto.** lehetőségre legyen állítva.

4 Érintse meg a  lehetőséget.

Ha a rendszer mozgást érzékel a mozgásérzékelési területen, a készülék szuperlassítva rögzíti és rövid videóként elmenti a pillanatot.

 Ha a készülék rázkódik, azt a rendszer mozgásként észlelheti és előfordulhat, hogy nemkívánatos pillanatot rögzít szuperlassítva.

A mozgásérzékelő terület módosítása

A mozgásérzékelő terület áthelyezéséhez érintse meg hosszan a kereten belül található területet és húzza egy új helyre. A terület méretének átállításához érintse meg hosszan a keret egy sarkát és húzza el.

Felvétel kézi üzemmódban

A megfelelő gomb lenyomásával manuálisan is rögzíthet superlassított módban.

A superlassított előnézeti képernyőn érintse meg az **Auto.** elemet a **Manuális** módra váltáshoz.

Abban a pillanatban, amikor superlassítást szeretne használni, érintse meg a  elemet.

Szuperlassított videók lejátszása



Válasszon egy superlassított videót és érintse meg a  ikont.

A lejátszáskor a videót automatikusan véletlenszerű háttérzene kíséri.

Szuperlassított videók szerkesztése

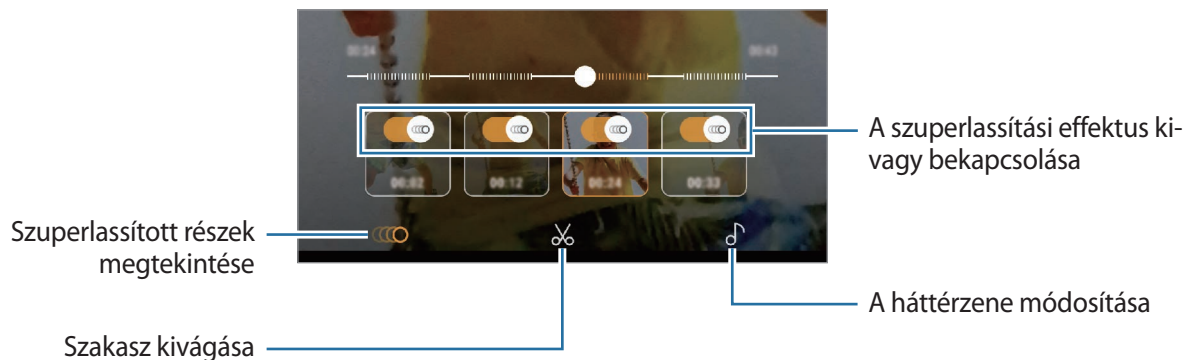
A lejátszási képernyőn szerkesztheti a videót és elmentheti más fájlként vagy megoszthatja.



-  : a videó egy superlassított részének kiválasztása és megtekintése. Ha ki szeretné kapcsolni a superlassítás effektust, érintse meg a  ikont.

- ✂ : egy kívánt rész kivágása. Húzza a kezdő és a befejező zárójelet a kívánt helyre a megtartani kívánt részek kijelöléséhez.

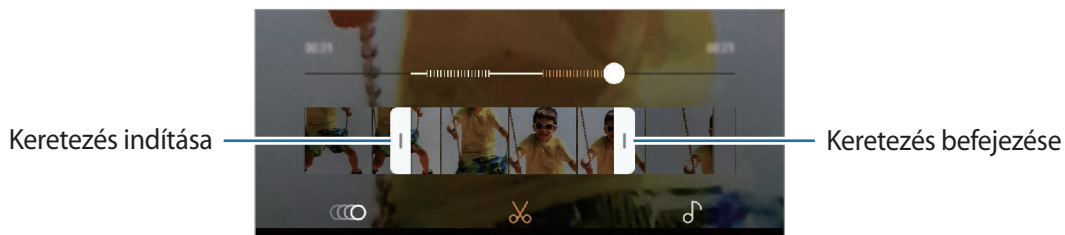

- 🎵 : a háttérzene módosítása.

Videójának megosztása animált GIF-ként

- 1 Válasszon ki egy superlassított videót és húzza felfelé a videóelőnézeti képernyőn. Rövid videók jelennek meg különböző effektusokkal.
- 2 Válassza ki a kívánt videót.
- 3 Érintse meg a **MEGOSZTÁS** lehetőséget. A videó mentésre kerül animált GIF-ként.
- 4 Válasszon megosztási módot.



- Animált GIF-ként történő mentés esetén, a videó minősége romolhat mivel a fájlkapacitás kisebb.
- Egyes közösségi szolgáltatások és üzenetküldő alkalmazások nem feltétlenül támogatják a GIF-megosztási funkciót.
- Ez a funkció csak superlassított felvétellel készült szerkesztetlen eredeti videókhoz érhető el.

ÉLŐ FÓKUSZ (csak Galaxy S9+ modellek esetén)

A duál kamerával kis fókuszú fényképeket készíthet ahol a háttér homályos és a téma határozottan kiemelkedik. Ezenkívül, a Dupla felvétel funkció lehetővé teszi hogy közeli zoomolt fényképet készítsen a témáról és nagylátószögű fényképet szélesebb háttérrel, egyetlen felvétellel.

A háttérből kiemelkedő portrék készítése az ÉLŐ fókusz funkció használatával

Beállíthatja a háttér elmosódottsági szintjét az előnézeti képernyőn és olyan fotót készíthet amely kiemeli a témát.



- A funkciót megfelelő megvilágítással rendelkező helyeken használja.
- Az alábbi esetekben előfordulhat, hogy a háttér elmosódás nem működik megfelelően:
 - A készülék vagy a felvétel tárgya mozgásban van.
 - A téma vékony vagy átlátszó.
 - A téma színe vagy mintája hasonló a háttérhez.
 - A téma vagy a háttér sima.

1 A fényképezési üzemmódok listáján, érintse meg az **ÉLŐ FÓKUSZ** lehetőséget.

2 Az elmosódás szintjének beállításához húzza el balra vagy jobbra a háttér elmosódást beállító sávot.

3 Egy fénykép elkészítéséhez érintse meg a  ikont.

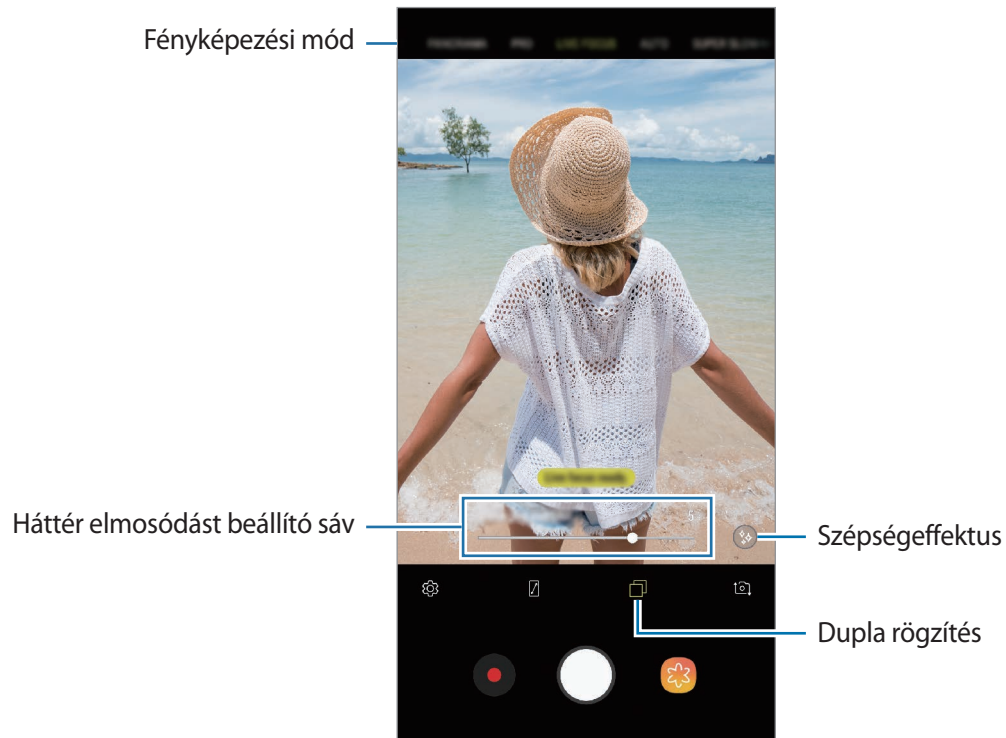

Élő fókuszú fényképek háttérének szerkesztése

Módosíthatja az Élő fókusz funkcióval készített fényképek háttérének elmosódottsági szintjét is. Ha a háttérvilágítás homályos pontok formájában jelenik meg, megváltoztathatja a háttér elmosódásának formáját. Válasszon egy formát, például szívet, csillagot vagy virágot, a fénykép díszítéséhez és kinézetének módosításához.

A háttér elmosódási szintjének beállítása



A háttér elmosódás formájának módosítása

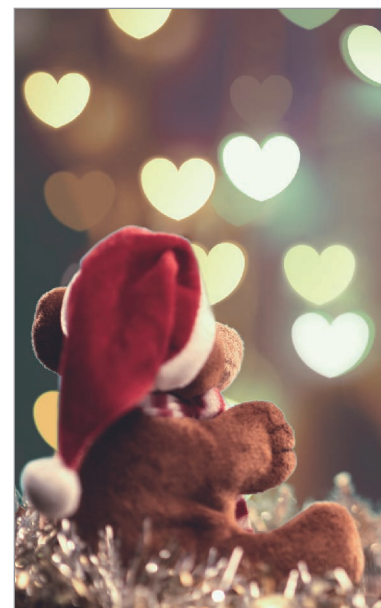

1 Válasszon ki egy az Élő fókuszfunkcióval készített fotót, majd érintse meg a **HÁTTÉRELMOÓSÁS BEÁLLÍTÁSA** elemet.

2 A háttér elmosódásának beállításához, húzza el a háttér elmosódásának beállítására szolgáló sávot balra vagy jobbra.

A háttérelmosódás formájának módosításához húzza az effektusok listáját balra vagy jobbra és válassza ki a kívánt effektust. Az effektusok listája csak akkor jelenik meg, ha elmosódott forma van a fénykép háttérében.



A háttér elmosódásának beállítása

A háttér-elmosódás formájának beállítása

3 A fénykép mentéséhez érintse meg a ✓ ikont.

A rejtett háttér rögzítése a Dupla felvétel funkcióval

Egyetlen felvétellel készíthet egyszerre közeli fényképet és egy nagylátószögű fényképet szélesebb háttérrel. Megtekintheti az előnézeti képernyőn rejtetten jelen lévő háttérképet.

A fényképezési üzemmódok listáján érintse meg az **ÉLŐ FÓKUSZ** lehetőséget. Győződjön meg arról, hogy a Dupla felvétel funkció be van kapcsolva (📷), majd készítsen fényképet. Válassza ki a fényképet és tekintse meg a közelképeket és a nagylátószögű fényképeket.



Közeli fénykép



Nagylátószögű fénykép

AR-EMOJI

Egyéni emoji

Szórakoztató és kreatív módon fejezheti ki magát olyan Egyéni emoji-kkal, amelyek hasonlítanak Önre. Fényképeket és videókat készíthet Egyéni emoji-kkal vagy megoszthat matricákat másokkal.

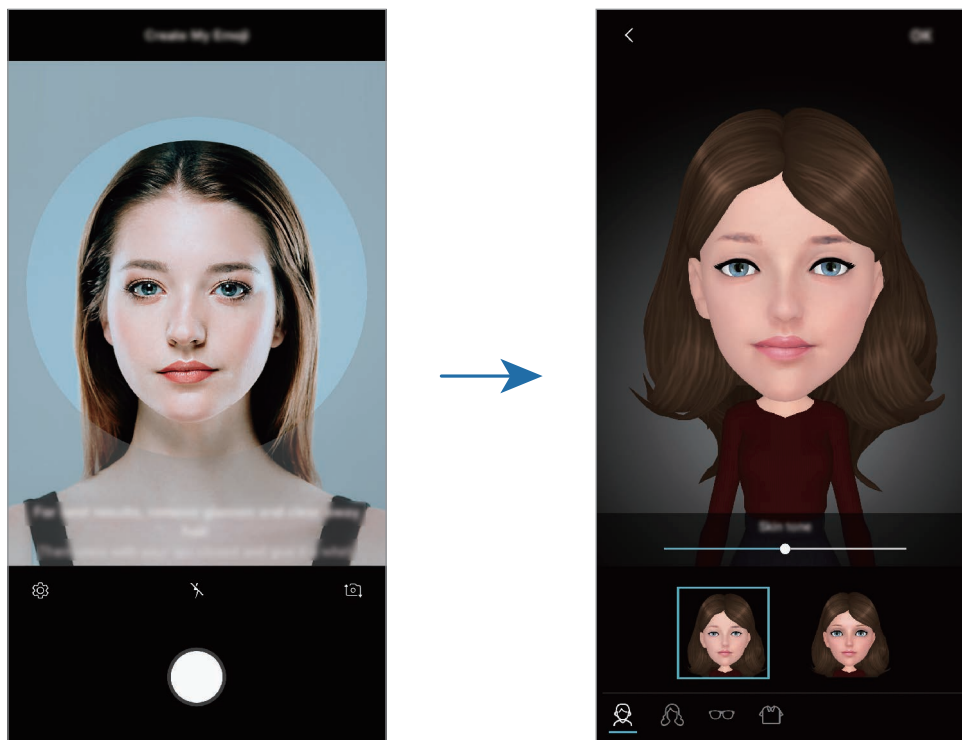



Egyéni emoji létrehozása

- 1 A fényképezési üzemmódok listáján, érintse meg az **AR-EMOJI** lehetőséget.
- 2 Érintse meg a **Egyéni emoji** lehetőséget.
- 3 Igazítsa az arcát a képernyőre és érintse meg a  elemet a fényképkészítéshez.
- 4 Válassza ki az Egyéni emoji nemét és érintse meg a **KÖVETKEZŐ** lehetőséget.
- 5 Díszítse az Egyéni emoji-t és érintse meg az **OK** lehetőséget.

Fotók és videók rögzítése Egyéni emojikkal

Fényképeket és videókat készíthet Egyéni emojikkal, amelyek utánozzák az arckifejezéseit.

- 1 A fényképezési üzemmódok listáján érintse meg az **AR-EMOJI** lehetőséget.
- 2 Érintse meg a  ikont, és válassza az Egyéni emoji lehetőséget.
- 3 Fénykép készítéséhez érintse meg a  ikont, videó készítéséhez pedig a  ikont.

Egyéni emojik törlése

Érintse meg hosszan a törölni kívánt Egyéni emoji-t és érintse meg a  ikont.

Egyéni emoji matricák használata



Használhat Egyéni emoji matricákat üzenetküldések vagy közösségi hálózatokon folytatott beszélgetések során.

A Samsung billentyűzeten érintse meg a  elemet és érintse meg az Egyéni emoji ikont. Különböző kifejezésekkel ellátott Egyéni emoji matricák jelennek meg. Válassza ki az Egyéni emoji matricák egyikét.

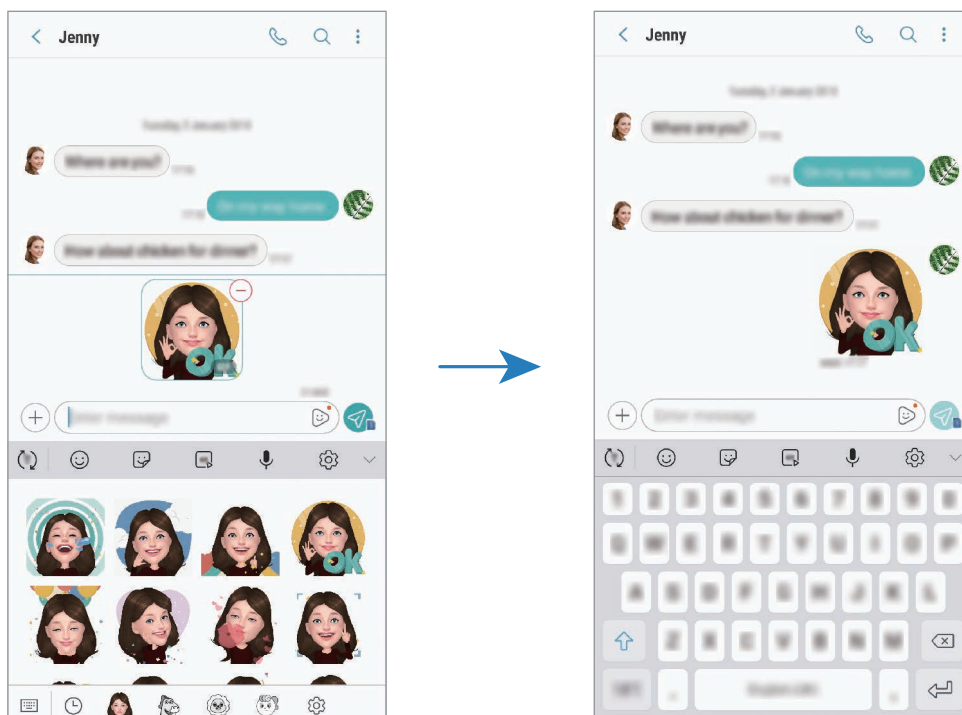
Az Egyéni emoji matrica beillesztésre kerül.





Egyéni emoji matricák törlése

- 1 A Samsung billentyűzeten érintse meg a  →  lehetőséget.
- 2 Ezután jelölje be a törölni kívánt Egyéni emoji matricákat és érintse meg a **TÖRÖL** lehetőséget.

Élő matricák

Készítsen fényképeket és videókat különböző élő matricákkal. A matricák követik az arca mozgását. Emellett mutatós és vicces matricát is rögzíthet, amely folyamatosan mozog egy videóban.

- 1 A fényképezési üzemmódok listáján érintse meg a **AR-EMOJI** lehetőséget.
- 2 Érintse meg a  vagy  ikont és válassza ki a kívánt matricát.

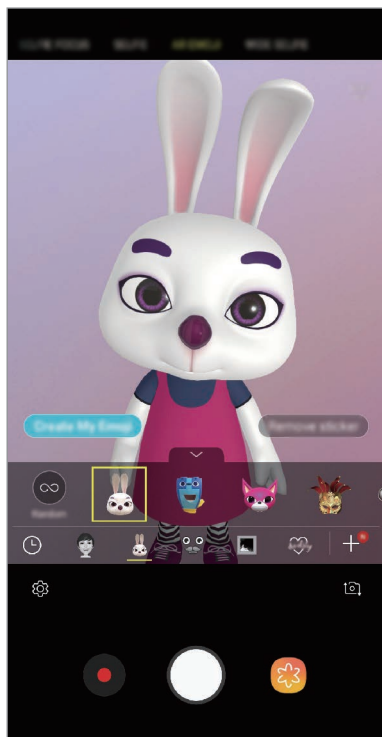

- 3 Fénykép készítéséhez érintse meg a  ikont, videó készítéséhez pedig a  ikont.

Matricák alkalmazása véletlenszerűen

Matricákat véletlenszerűen is fel lehet használni, ahelyett hogy kiválasztaná az egyiket a matricák listájáról.

Érintse meg ismételten a **Véletlenszerű** elemet, amíg meg nem jelenik a kívánt matrica.

Fényképezési üzemmódok használata

A fényképezési üzemmód módosításához húzza a fényképezési üzemmódok listáját balra vagy jobbra, vagy simítson balra vagy jobbra az előnézeti képernyőn.

Válassza ki a kívánt felvételi üzemmódot.



Módosíthatja a felvételi üzemmódok listáját. Az előnézeti képernyőn érintse meg a  → **Kameraüzemmódok szerkesztése** lehetőséget vagy érintse meg hosszan a fényképezési üzemmódok listáját az előnézeti képernyőn.



Automatikus mód

Az automatikus mód lehetővé teszi, hogy a fényképező a környezet értékelésével maga határozza meg a fénykép készítéséhez legjobb üzemmódot.

A fényképezési üzemmódok listáján érintse meg az **AUTOMATIKUS** lehetőséget.

Profi mód

Rögzíthet úgy fényképeket és videókat, hogy kézzel állítja be a különböző fényképezési opciókat, például az expozíciós értéket és az ISO-értéket.



A fényképezési üzemmódok listáján érintse meg a **PROFESSIONÁLIS** lehetőséget. Válasszon opciókat és állítson be egyéni beállításokat, majd fénykép készítéséhez érintse meg a  ikont vagy videó rögzítéséhez a  ikont.







Elérhető beállítások

-  : ISO-érték kiválasztása. Ez vezérli a fényképezőgép fényérzékenységét. Az alacsony értékek az álló vagy jól megvilágított témákhoz ajánlottak. A magasabb értékek gyorsan mozgó vagy rosszul megvilágított témákhoz megfelelőek. Azonban a magas ISO-beállítások zajos fényképeket eredményezhetnek.



Ha a zársebességet manuálisan állítja be az ISO-t nem állíthatja **AUTO** értékre.

-  : a zársebesség beállítása. A lassú zársebesség több fényt enged be, így a fénykép világosabb lesz. Ez ideális tájképek fényképezéséhez vagy éjszakai képek készítéséhez. A gyors zársebesség kevesebb fényt enged be. Ez gyorsan mozgó témák fényképezéséhez ideális. Választhat rekeszértéket és ez meghatározza a fényerősséget és a mélységélességet. Érintse meg az **F1.5** vagy **F2.4** értéket.
-  : színárnyalat kiválasztása. Saját színárnyalat létrehozásához érintse meg az **1. tónus** vagy **2. tónus** lehetőséget.

-  : fókuszálás módosítása. A fókusz kézi beállításához húzza el a csúszkát a  vagy a  ikon irányába. Autofókusz módba kapcsoláshoz érintse meg a **MANUAL** lehetőséget.
-  : megfelelő fehéregyensúly-beállítás kiválasztása, így a képek éléthű színekben fognak megjelenni. Beállíthatja a színhőmérsékletet. Érintse meg a  elemet, és húzza el az ujját a színhőmérséklet sávon.
-  : az expozíciós érték módosítása. Ez határozza meg, hogy a fényképezőgép fényérzékelőjét mennyi fény éri. Gyengébb fényviszonyok között használjon magasabb értéket.



Ha a zársebességet manuálisan állítja be, az expozíciós érték nem módosítható. Az expozíciós érték a zársebesség beállítása alapján módosul és jelenik meg.

Panoráma üzemmód

Panoráma mód használatakor fotósorozatot készíthet, majd összefűzheti a fotókat egyetlen széles felvétellé.



A legjobb panorámafelvétel készítéséhez kövesse az alábbi tanácsokat:

- Mozgassa lassan egy irányba a kamerát.
- Tartsa a képet a fényképező keresőjének keretén belül. Ha az előnézeti kép kilóg a segédkeretből, vagy nem mozgatja a készüléket az automatikusan befejezi a fénykép készítést.
- Ne készítsen képet jellegtelen hátterekről, például üres égről vagy sima falfelületről.

1 A fényképezési üzemmódok listáján érintse meg a **PANORÁMA** lehetőséget.

2 Érintse meg a  ikont és mozgassa a készüléket lassan egy irányba.

3 Fényképek készítésének befejezéséhez érintse meg a  ikont.

Mozgó panorámafelvétel készítése

Rögzíthet és megtekinthet mozgó panorámát.







Amikor mozgó panorámafelvételt készít, a készülék nem rögzít hangokat.

- 1 A panoráma-előnézeti képernyőn győződjön meg róla, hogy a mozgás funkció aktiválva van () és készítsen mozgó panorámát.
- 2 Érintse meg az előnézeti képernyőn a bélyegképet.
- 3 Érintse meg a **MUTATÁS MOZGÓ PANORÁMAKÉNT** gombot.
A készülék lejátssza az elkészült panorámafelvételt.
- 4 Ha szeretné elforgatni a panorámafelvételt, döntse oldalra a készüléket, vagy simítson végig a képernyőn.
Ha szeretné elmenteni a mozgó panorámafelvételt videofájlként, érintse meg a **VIDEÓ MENTÉSE** lehetőséget.

Hyperlapse mód

Felvételeket készíthet mozgó emberekről vagy elsuhanó autókról, és megtekintheti őket gyorsított videóként.



- 1 A fényképezési üzemmódok listáján érintse meg a **HYPERLAPSE** lehetőséget.
- 2 Érintse meg a  ikont, és válasszon opciót a képsebességhez.
Ha az **Automatikus** beállítást választja a képsebességhez, a készülék automatikusan állítja be a képsebességet a kép változásainak megfelelően.
- 3 A felvétel elindításához érintse meg a  ikont.
- 4 A felvétel leállításához érintse meg a  ikont.
- 5 Érintse meg a bélyegképet az előnézeti képernyőn, és érintse meg  lehetőséget a videó megtekintéséhez.

Étel mód

Ételfotókat készíthet élénkebb színtónusokkal.

- 1 A fényképezési üzemmódok listáján érintse meg az **ÉTEL** lehetőséget.
- 2 Érintse meg a képernyőt, és húzza a kör alakú keretet a kiemelni kívánt területre.
A keret körüli terület homályos lesz.
Ha szeretné átméretezni a kör alakú keretet, húzza el a keret sarkát.



- 3 Érintse meg a  elemet, és válassza ki a színt a beállítási sáv elhúzásával.
- 4 Egy fénykép elkészítéséhez érintse meg a  ikont.

Lassítás üzemmód

Készíthet videofelvételt lassított üzemmódban történő megtekintéshez. Kijelölhet részeket a videókból lassított üzemmódban történő megtekintéshez.



Először hozzá kell adnia ezt a módot a fényképezési üzemmódok listához mielőtt használni tudná. Az előnézeti képernyőn érintse meg a  → **Kameraüzemmódok szerkesztése** → **Hátsó kamera** lehetőséget, majd jelölje be a **Lassítás** elemet.

1 A fényképezési üzemmódok listáján érintse meg a **LASSÍTÁS** lehetőséget.

2 A felvétel elindításához érintse meg a  ikont.

3 Ha befejezte a felvételt, a leállításhoz érintse meg a  elemet.

4 Érintse meg az előnézeti képernyőn a bélyegképet.

5 Érintse meg a  lehetőséget.

A rendszer a videó leggyorsabb részét lassított részként állítja be és megkezdi a videó lejátszását. Legfeljebb két lassított részlet jön létre a videó alapján.

A lassított rész szerkesztéséhez húzza el balra vagy jobbra a  elemet.

Sport mód

Készítsen élesebb képeket gyorsan mozgó témákról, például futókról vagy mozgó állatokról.

A fényképezési üzemmódok listáján érintse meg a **SPORT** lehetőséget.



Először hozzá kell adnia ezt a módot a fényképezési üzemmódok listához mielőtt használni tudná. Az előnézeti képernyőn érintse meg a  → **Kameraüzemmódok szerkesztése** → **Hátsó kamera** lehetőséget, majd jelölje be a **Sport** elemet.

Szelektív fókuszmód (csak Galaxy S9 modelleken)

Használja az élethetőségi effektust a téma kiemeléséhez a háttér elmosásával.



- 1 A fényképezési üzemmódok listáján érintse meg a **SZELEKTÍV FÓKUSZ** lehetőséget.
- 2 Érintse meg a képernyőn azt a területet, amelyre a fényképezőgépnek fókuszálnia kell.
- 3 Egy fénykép elkészítéséhez érintse meg a  ikont.
- 4 Érintse meg az előnézet bélyegképet.
- 5 Érintse meg a **HÁTTÉRELMOÓSÁS BEÁLLÍTÁSA** elemet és válasszon a következőkből:
 - **Közeli fókuszmód:** a tárgy kiemelkedik és a háttér elmosódik a tárgy körül.
 - **Távoli fókuszmód:** a tárgy elmosódik, és a háttér kiemelkedik a tárgy körül.
 - **Teljes fókuszmód:** a tárgy és annak háttere is kiemelkedik.
- 6 Érintse meg a **MENTÉS** lehetőséget.



- Javasoljuk, hogy állítsa a lefényképezni kívánt tárgyakat a készüléktől 50 cm távolságon belülre. Helyezze közel a készülékhez azt a tárgyat, amelyre fókuszálni szeretne.
- Fényképek készítésekor győződjön meg róla, hogy megfelelő távolság van a téma és a háttér között. A távolságnak a készülék és a tárgy közötti távolság legalább háromszorosának kell lennie.
- Tartsa a készüléket stabilan és mozdulatlanul a fénykép készítése alatt.
- A készülékkel készített fényképek minőségét a következő körülmények befolyásolhatják:
 - A készülék vagy a felvétel tárgya mozgásban van.
 - Erős háttérfény, kevés fény vagy beltéren történő fényképezés.
 - A téma színe vagy mintája hasonló a háttérhez.

Szelfi mód

Szelfi készítése az elülső kamerával. A képernyőn megtekintheti különböző szépségeffektusok előnézetét.

- 1 Simítson felfelé vagy lefelé az előnézeti képernyőn, vagy érintse meg a  ikont az elülső kamerával történő szelfi készítéshez.
- 2 A fényképezési üzemmódok listáján érintse meg a **SZELFI** lehetőséget.
- 3 Nézzon az elülső kamerába.
- 4 Egy fénykép elkészítéséhez érintse meg a  ikont.
Vagy mutassa tenyerét az elülső kamera felé. Tenyerének felismerését követően visszaszámlálás jelenik meg. Ha letelt az idő a készülék automatikusan elkészíti a fényképet.



Fényképeket a pulzusmérő vagy a képernyő megérintésével is készíthet. Az elülső kamerán többféle fényképezési opciót is használhat, ehhez érintse meg a  → **Fényképezési módszerek** lehetőséget, majd érintse meg a kapcsolót a bekapcsoláshoz.



Szépségeffektusok alkalmazása

Alkalmazhat reflektorfény-effektust, vagy módosíthatja az arc jellemzőit, például a bőr árnyalatát vagy az arc alakját a szelfi elkészítése előtt. Különbőféle sminkeket is kipróbálhat az arcán.

- 1 Érintse meg az előnézeti képernyőn a  ikont.
- 2 Az opciók kiválasztásával alkalmazzon szépségeffektusokat az arcára és készítsen képet magáról.

Szelfi fókusz üzemmód

Készítsen az arcára fókuszáló szelfiket a háttér elmosásával.

- 1 Simítson felfelé vagy lefelé az előnézeti képernyőn, vagy érintse meg a  ikont az elülső kamerával történő szelfi készítéshez.
- 2 A fényképezési üzemmódok listáján érintse meg az **ÖNARCK. FÓKUSZA** lehetőséget.
- 3 Nézzon az elülső kamerába.
- 4 Egy fénykép elkészítéséhez érintse meg a  ikont.
Vagy mutassa tenyerét az elülső kamera felé. Tenyerének felismerését követően visszaszámlálás jelenik meg. Ha letelt az idő a készülék automatikusan elkészíti a fényképet.



Fényképeket a pulzusmérő vagy a képernyő megérintésével is készíthet. Az elülső kamerán többféle fényképezési opciót is használhat, ehhez érintse meg a  → **Fényképezési módszerek** lehetőséget, majd érintse meg a kapcsolót a bekapcsoláshoz.

Szépségeffektusok alkalmazása

Szelfi készítése előtt módosíthatja a bőr árnyalatát.

- 1 Érintse meg az előnézeti képernyőn a  ikont.
- 2 Az opciók kiválasztásával alkalmazzon szépségeffektusokat az arcára és készítsen képet magáról.
 - **Szín:** a képernyő színének beállítása.
 - **Bőrszín:** a bőr világosabbá, tisztábbá tétele.

Széles szelfi mód

Készítsen széles szelfit, hogy a fényképen minél többen elférjenek, és senki se maradjon ki.

1 Simítson felfelé vagy lefelé az előnézeti képernyőn, vagy érintse meg a  ikont az előlő kamerával történő szelfi készítéshez.

2 A fényképezési üzemmódok listáján érintse meg a **SZÉLES ÖNARCK.** lehetőséget.

3 Nézzon az előlő kamerába.

4 Egy fénykép elkészítéséhez érintse meg a  ikont.

Vagy mutassa tenyerét az előlő kamera felé. Tenyerének felismerését követően visszaszámlálás jelenik meg. Ha letelt az idő a készülék automatikusan elkészíti a fényképet.



Fényképeket a pulzusmérő vagy a képernyő megérintésével is készíthet. Az előlő kamerán többféle fényképezési opciót is használhat, ehhez érintse meg a  → **Fényképezési módszerek** lehetőséget, majd érintse meg a kapcsolót a bekapcsoláshoz.

5 Széles szelfi készítéséhez forgassa el a készüléket lassan balra, majd jobbra, vagy fordítva.

A készülék akkor készít további fényképeket, amikor a fehér keret mindenütt eléri a keresőablak széleit.



- Ügyeljen, hogy a fehér keret a keresőablakon belül maradjon.
- Széles szelfi készítésekor mindenkinek mozdulatlanul kell maradnia.
- A megjelenő előnézeti kép alsó és felső része a fényképezés körülményeitől függően lehet, hogy levágásra kerül a fényképről.

Széles szelfi rögzítése mozgással

Rögzíthet és megtekinthet mozgó széles szelfit.



- Amikor mozgó széles szelfit készít hang nem kerül rögzítésre.
- A felvétel körülményeitől függően lehet, hogy a készülék nem ment el mozgást.

- 1 A széles szelfi előnézete képernyőn győződjön meg róla, hogy a mozgási funkció () aktív és készítsen mozgó széles szelfit.
- 2 Érintse meg az előnézeti képernyőn a bélyegképet.
- 3 Érintse meg a **SZÉLES LÁTÓSZÖGŰ MOZGÓ SZELFI** lehetőséget.
A készülék lejátssza az elkészült széles szelfit.
- 4 Ha szeretné elforgatni a széles szelfit, döntse oldalra a készüléket, vagy simítson végig a képernyőn.
Ha szeretné videofájlként elmenteni a széles szelfit, érintse meg a **VIDEÓ MENTÉSE** lehetőséget.















A fényképező beállításainak testreszabása

Opciók az aktuális fényképezési módhoz

Az előnézeti képernyőn használja a következő beállításokat.



Az elérhető opciók a használt felvételi módtól és fényképezőtől függően eltérőek lehetnek.

-  : a teljes előnézeti képernyő be- és kikapcsolása.
-  : képsebesség kiválasztása.
-  : a mobilfény be-, illetve kikapcsolása.
-  : válasszon szűrőeffektust a fényképek vagy videók készítéséhez.
-  : fénymérési mód kiválasztása. Meghatározza, hogy milyen módon kerül kiszámításra a fény mértéke.  **középre súlyozott**: a fénykép középső részére eső fényt használja a kép megvilágításának kiszámolásához.  **pont**: a fénykép koncentrált középső területére eső fényt használja a kép megvilágításának kiszámolásához.  **mátrix**: átlagot számol a teljes jelenetből.
-  : a fókussterület változtatásai autofókusz üzemmódban.  **többpontos**: fókusztálás több területre is a kereten belül. Több téglalap is megjelenik, amelyek a fókusztált területeket mutatják.  **középen**: fókusztálás a keret közepére.
-  : mozgó panorámaképek vagy videóként lejátszható mozgó széles szelfik készítése. Különböző szögekből tekintheti meg a mozgó képeket ha oldalra dönti a készüléket vagy végigsimít a képernyőn.
-  : **ÉTEL** módban a kép a tárgyra fókusztál a kör alakú kereten belül, a kép kereten kívüli részét pedig homályossá teszi.
-  : a Dupla felvétel funkció be, illetve kikapcsolása. (Csak Galaxy S9+ modellek esetén)

Fényképező beállítások

Érintse meg az előnézeti képernyőn a  ikont. A fényképezési módtól függően előfordulhat, hogy bizonyos funkciók nem elérhetőek.

HÁTSÓ KAMERA

- **Képméret:** felbontás kiválasztása fényképekhez. Nagyobb felbontás használatával jobb minőségű képek készíthetők, de ezek több memóriát foglalnak.

Érintse meg a **RAW- és JPEG-fájl mentése** kapcsolót, ha szeretné, hogy a készülék profi üzemmódban tömörítetlen RAW fájlként (DNG fájlformátumban) mentse a fényképeket. A RAW fájlok a legjobb képminőség érdekében a fénykép összes adatát tartalmazzák, viszont több memóriát foglalnak.



A funkció mentésekor a rendszer minden fényképet két formátumban, DNG-ben és JPG-ben ment el.

- **Videó mérete:** felbontás kiválasztása videókhoz. Nagyobb felbontás használatával jobb minőségű videók készíthetők, de ezek több memóriát foglalnak.

Ha aktiválja a **Hatékony tömörítésű videó** funkciót, Nagy Hatékonyságú Videokódolás (HEVC) formátumban rögzíthet videókat. A HEVC-videók tömörített fájlként kerülnek mentésre és így takarékoskodnak a készülék memóriájával.



- A HEVC-videókat más eszközökön nem lehet lejátszani, illetve nem oszthatók meg online.
- A szuperlassított és lassított videók nem rögzíthetők HEVC formátumban.

- **Időzítő:** itt választhatja ki a késleltetési időt, amennyit a kamera a fénykép elkészítése előtt vár.
- **HDR(árnyalatgazdag):** használatával gazdag színekkel és részletgazdagon készíthet képeket még a nagyon világos és sötét részeket is visszaadva.

- **Követett AF:** beállíthatja, hogy a készülék automatikusan kövesse és tartsa fókuszban a választott témát. Amikor kiválasztja a témát az előnézeti képernyőn, a készülék erre a témára fókuszál akkor is, ha a téma elmozdul, vagy ha Ön elmozdítja a fényképezőt.



- Ha a funkció aktív a Videostabilizálás funkció nem használható.
- A téma követése a következő feltételek esetén meghiúsulhat:
 - A téma túl nagy vagy túl kicsi.
 - A téma túl gyorsan vagy túl sokat mozog.
 - A téma ellenfényben van, vagy sötét helyen fényképez.
 - A téma és a háttér színe vagy mintázata azonos.
 - A témában vízszintes mintázat, például sötétítő relaxa szerepel.
 - A fényképezőgép túlságosan remeg.
 - A videó nagy felbontású.
 - Be- vagy kizoomoláskor használja a 2x-es optikai zoomot. (Csak Galaxy S9+ modellek esetén)

- **Szuperlassított:** válassza ki hogyan szeretné felvenni a szuperlassított videókat.

ELÜLSŐ KAMERA

- **Képméret:** felbontás kiválasztása fényképekhez. Nagyobb felbontás használatával jobb minőségű képek készíthetők, de ezek több memóriát foglalnak.
- **Videó mérete:** felbontás kiválasztása videókhoz. Nagyobb felbontás használatával jobb minőségű videók készíthetők, de ezek több memóriát foglalnak.

Ha aktiválja a **Hatékony tömörítésű videó** funkciót, Nagy Hatékonyságú Videokódolás (HEVC) formátumban rögzíthet videókat. A HEVC-videók tömörített fájlként kerülnek mentésre és így takarékoskodnak a készülék memóriájával.



A HEVC-videókat más eszközökön nem lehet lejátszani, illetve nem oszthatók meg online.

- **Időzítő:** itt választhatja ki a késleltetési időt, amennyit a kamera a fénykép elkészítése előtt vár.
- **HDR(árnyalatgazdag):** használatával gazdag színekkel és részletgazdagon készíthet képeket még a nagyon világos és sötét részeket is visszaadva.

- **Képek mentése előnézet szerint:** tükörkép készítése, amikor az elülső kamerával készít fényképet.
- **Fényképezési módszerek:** a használni kívánt fényképezési módok kiválasztása.
- **Arc alakjának javítása:** ha az arca az előnézeti képernyő peremén helyezkedik el, torznak fog látszani. Ennek az opciónak az engedélyezésével korrigálhatja az arcformáját. A formakorrekciót követően a háttér kissé eltorzulhat.

ÁLTALÁNOS

- **Kameraüzemmódok szerkesztése:** az elérhető fényképezési üzemmódok megtekintése vagy a fényképezési üzemmódok listájának szerkesztése.
- **Mozgó fénykép:** beállíthatja, hogy a készülék a megérintés előtt pár másodpercig tartó videofelvételt készítsen . Így olyan pillanatok is megörökíthet, melyeket esetleg elszalaszthatott volna. A videó megtekintéséhez érintse meg az előnézeti bélyegképet és érintse meg a **MOZGÓ FÉNYKÉP LEJÁTSZÁSA** lehetőséget. Ha szeretne állóképet rögzíteni a videoklipből, érintse meg a képernyőt a leállításához, és érintse meg a **RÖGZÍTÉS** lehetőséget. Ez a funkció csak **AUTOMATIKUS** és **SZELFI** módban érhető el.
- **Videóstabilizálás:** képstabilizáló aktiválása a képek azon elmosódottságának csökkentéséért vagy elkerüléséért, amely a kamera mozgásából adódik.



Ez a funkció nem használható, amikor a **Követett AF** funkció be van kapcsolva.

- **Rácsvonalak:** megjeleníti a kereső segédvonalakat a kompozíció beállításához és témák kiválasztásához.
- **Helycímkék:** GPS-helycímké csatolása a fényképhez.



- A GPS-vétel minősége romolhat az olyan helyeken, ahol a jel akadályokba ütközhet, például épületek között, alacsonyan fekvő területeken vagy rossz időben.
- A fotók internetre való feltöltésekor a helyadatok megjelenhetnek a fényképeken. Ennek elkerüléséhez kapcsolja ki a helycímké-beállítást.

- **Képek megtekintése:** beállíthatja, hogy a fényképek megjelenjenek a készüléken az elkészítésük után.
- **Gyorsindítás:** beállíthatja, hogy a fényképező elinduljon a készülék Bekapcsológombjának kétszeri gyors megnyomására.



Ez a funkció nem minden országban és nem minden szolgáltatónál érhető el.

- **Mentési hely:** memóriahely választása tároláshoz. Ez a funkció akkor jelenik meg, ha behelyez egy memóriakártyát.
- **Hangvezérlés:** a készülék beállítása fényképek vagy videók hangutasítással történő készítésére. Mondhatja a fénykép készítéséhez azt, hogy „Smile”, „Cheese”, „Capture”, vagy azt, hogy „Shoot”. Videó rögzítéséhez mondja azt, hogy „Record video”.
- **Lebegő Fényképező gomb:** fényképezőgép-gomb hozzáadása, amit bárhová helyezhet a képernyőn.
- **Fényképező gomb nyomva tartása:** válassza ki milyen műveletet hajtson végre a készülék a fényképezőgép gomb hosszú megérintésére.
- **Hangerőgomb megnyomása:** a készülék beállítása az exponálás vagy a zoom vezérlésére a Hangerőgomb segítségével.
- **Alapbeállítás visszaállítása:** a fényképezőgép-beállítások alaphelyzetbe állítása.
- **Kapcsolat:** tegyen fel kérdéseket, és tekintse meg a gyakran feltett kérdéseket. További információkért lásd: [Samsung Members](#).

Galéria

Bevezető

Megtekintheti a készüléken tárolt képeket és videókat. Emellett kezelheti a képeket és videókat albumok szerint, vagy történeteket hozhat létre.

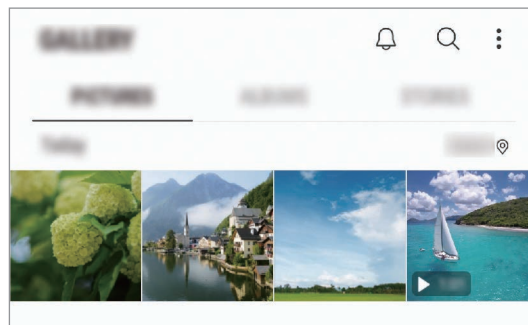

Képek megtekintése

- 1 Indítsa el a **Galéria** alkalmazást, és érintse meg a **KÉPEK** lehetőséget.
- 2 Válasszon egy meglévő képet.

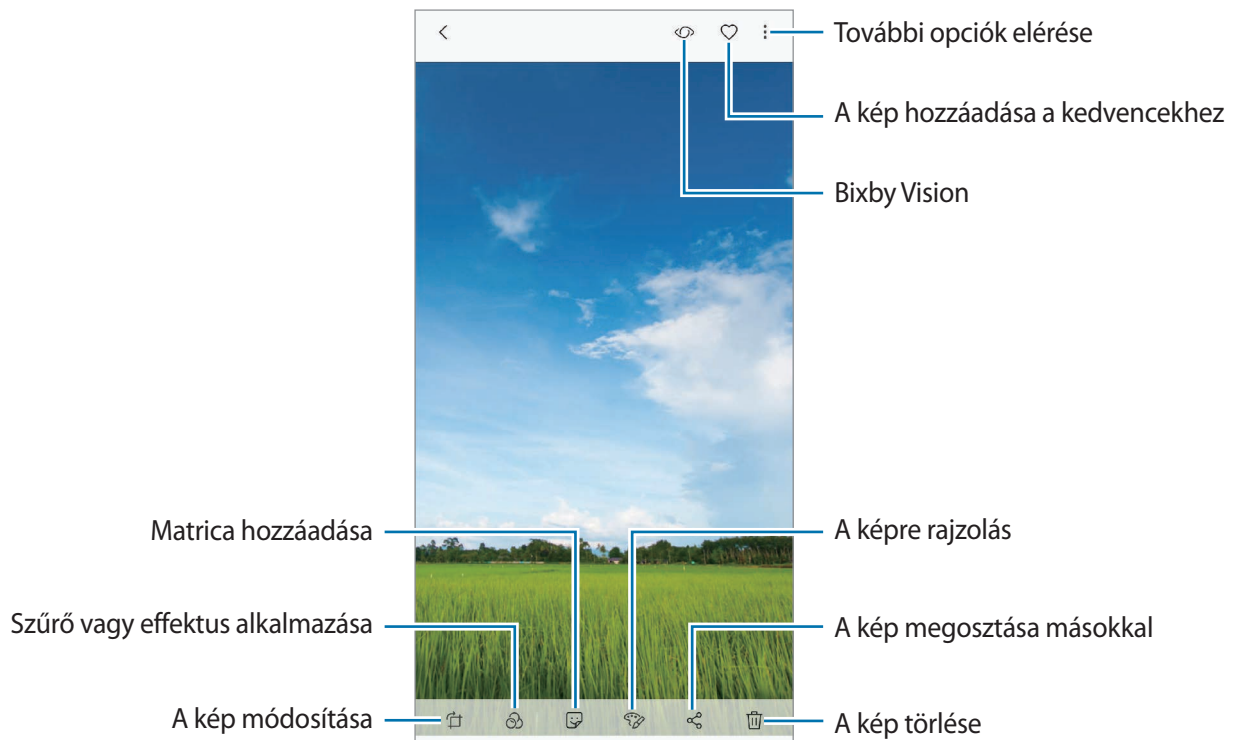

Készíthet videót, animált GIF-et vagy kollázst több képből. A listán érintse meg a **Új létrehozása** → **Film**, **GIF** vagy **Kollázs** elemet, majd válasszon képeket.

Képek keresése

Indítsa el a **Galéria** alkalmazást és érintse meg a **Q** lehetőséget a képek kategóriák (például típus, hely vagy dokumentumok stb.) szerint rendezett megtekintéséhez.

Ha a képekre kulcsszavakkal szeretne rákeresni, érintse meg a keresőmezőt.

Élő fókuszú fotók háttérének szerkesztése (csak Galaxy S9+ modellek esetén)

Módosíthatja az Élő fókusz funkcióval készített fényképek háttérének elmosódottsági szintjét. Ha az élő fókuszú fényképek háttérvilágítása homályos pontok formájában jelenik meg, megváltoztathatja a háttér elmosódásának formáját.

Indítsa el a **Galéria** alkalmazást, válasszon ki egy az Élő fókusz funkcióval készített fényképet, majd érintse meg a **HÁTTÉRELMOÓSÁS BEÁLLÍTÁSA** lehetőséget az elmosódottság szintjének módosításához vagy módosítsa a háttérelmosódás formáját.

A Dupla felvétel funkcióval készített fotók megtekintése (csak Galaxy S9+ modellek esetén)

Tekintse meg a Dupla felvétel funkcióval készített közeli fényképet és a nagyítósögű fényképet.

Indítsa el a **Galéria** alkalmazást, válasszon egy a Dupla felvétel funkcióval készített fényképet, majd érintse meg a **SZÉL. LÁTÓSZ.** vagy a **KÖZELKÉP** lehetőséget.

Videók megtekintése

- 1 Indítsa el a **Galéria** alkalmazást, és érintse meg a **KÉPEK** lehetőséget.
- 2 Válassza ki a lejátszandó videót. Az előnézet során a videók ▶ ikonnal jelennek meg.
- 3 A videó lejátszásához érintse meg a ▶ elemet.

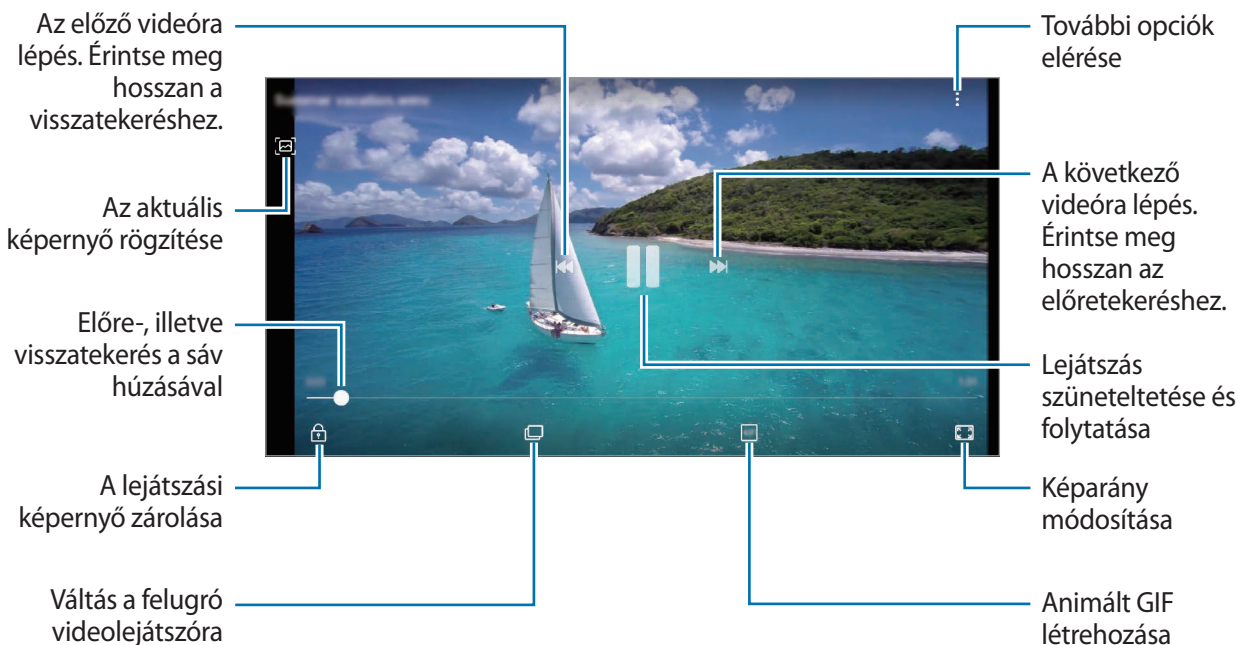

A fényerő szabályozásához húzza az ujját felfelé vagy lefelé a lejátszási képernyő bal oldalán, a hangerő szabályozásához pedig a jobb oldalon.

A visszatekeréshez vagy előretekéréshez simítson balra vagy jobbra a lejátszási képernyőn.

A videójavítás funkció használata

Javíthatja videói képminőségét, fényesebb és élénkebb színeket biztosítva. Indítsa el a **Beállítások** alkalmazást, és érintse meg a **Speciális funkciók** lehetőséget, majd az aktiváláshoz érintse meg a **Videójavító** kapcsolót.



- Ez a funkció csak bizonyos alkalmazásokban érhető el.
- A funkció használata megnöveli az akkumulátor fogyasztását.

Képek és videók részleteinek megtekintése

Megtekintheti a fájl részleteit, például az embereket, a helyet és az alapvető információkat. Ha van automatikusan létrehozott tartalom, például történet vagy GIF, akkor ez a tartalom is megjelenik.

Kép megtekintése közben vagy a videó-előnézeti képernyőn, húzza felfelé az ujját a képernyőn. Megjelennek a fájl részletei.

A képernyőn megjelenő információk megérintésével a kapcsolódó tartalmakat is megtekintheti.

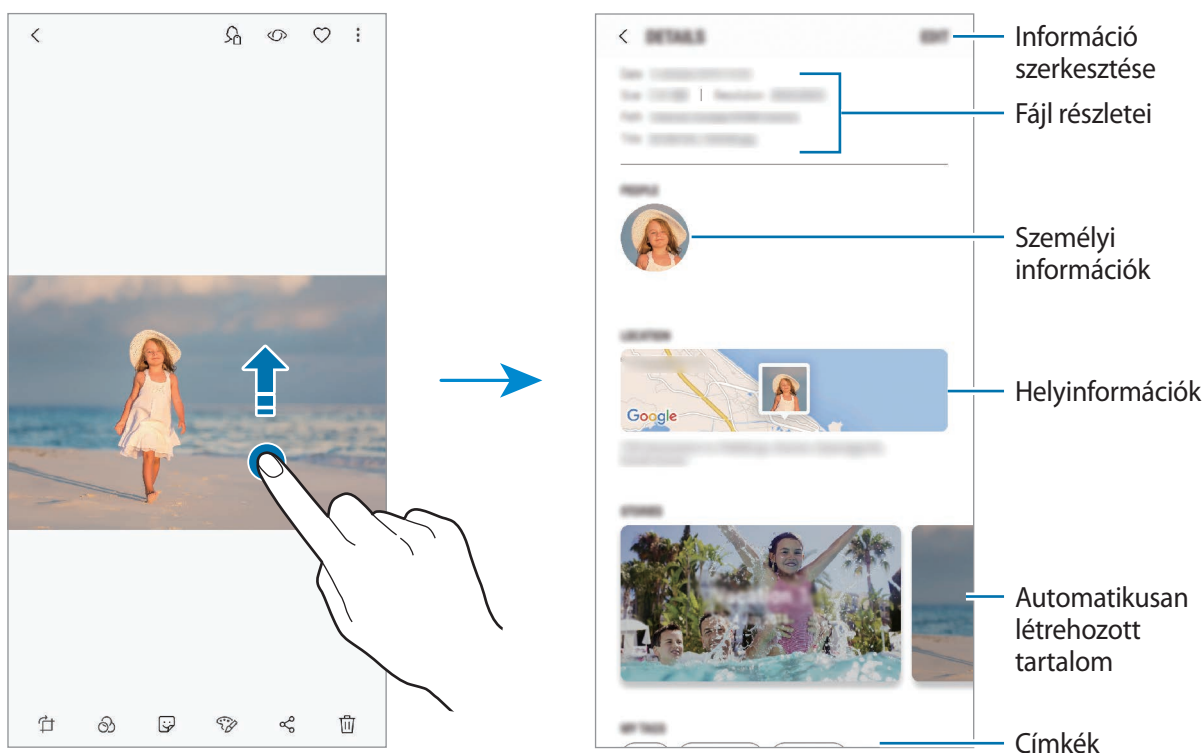

Albumok megtekintése

Megtekintheti képeit, videóit mappák és albumok szerint rendezve. Az Ön által létrehozott videók, animált GIF-ek vagy kollázsok szintén mappákba rendeződnek az albumok listájában.

Indítsa el a **Galéria** alkalmazást, és érintse meg az **ALBUMOK** lehetőséget, majd válasszon albumot.

Albumok elrejtése

Elrejtheti az albumokat.



Az alapértelmezés szerint létrehozott albumokat, például a **Fényképező** és a **Képernyőfotók** albumokat nem lehet elrejteni.

- 1 Indítsa el a **Galéria** alkalmazást, és érintse meg az **ALBUMOK** lehetőséget.
- 2 Érintse meg a  → **Albumok rejtése és mutatása** lehetőséget.
- 3 Válassza ki az elrejteni kívánt albumokat, majd érintse meg a **MEHET** lehetőséget.

Az albumok újbóli megjelenítéséhez érintse meg a  → **Albumok rejtése és mutatása** elemet, vegye ki a megjeleníteni kívánt albumok kijelölését, majd érintse meg a **MEHET** elemet.

Történetek megtekintése

Amikor képeket és videókat rögzít vagy ment, a készülék beolvassa a dátum- és helycímkéiket, rendezi a képeket és videókat, majd történeteket hoz létre. Történetek automatikus létrehozásához több képet és videót kell rögzíteni vagy menteni.

Indítsa el a **Galéria** alkalmazást, és érintse meg a **TÖRTÉNETEK** lehetőséget, majd válasszon történetet.

Történetek létrehozása



Hozzon létre történeteket különböző témákkal.

- 1 Indítsa el a **Galéria** alkalmazást, és érintse meg a **TÖRTÉNETEK** lehetőséget.
- 2 Érintse meg a  → **Új történet** lehetőséget.

3 Jelölje be a történetben alkalmazandó képeket vagy videókat, és érintse meg a **KÉSZ** lehetőséget.

4 Adja meg a történet címét, majd érintse meg a **LÉTREHOZÁS** lehetőséget.

Ha képeket vagy videókat szeretne hozzáadni egy történethez, válasszon ki egy történetet, és érintse meg a **HOZZÁADÁS** lehetőséget.

Ha képeket vagy videókat szeretne eltávolítani egy történetből, válassza ki a történetet, érintse meg  → **Szerkeszt** elemet, jelölje be az eltávolítani kívánt képeket vagy videókat, majd érintse meg az 
→ **Eltávolítás a történetből** elemet.

Történetek törlése

1 Indítsa el a **Galéria** alkalmazást, és érintse meg a **TÖRTÉNETEK** lehetőséget.

2 Érintse meg hosszan a törölni kívánt történetet, és érintse meg a **TÖRLÉS** lehetőséget.

Képek és videók szinkronizálása a Samsung Clouddal

Szinkronizálhatja a **Galéria** alkalmazásba mentett képeket és videókat a Samsung Clouddal, és elérheti őket más készülékekről. A Samsung Cloud használatához regisztrálnia kell és be kell jelentkeznie Samsung fiókjába. További információkért lásd: [Samsung fiók](#).

Indítsa el a **Galéria** alkalmazást, és érintse meg a  → **Beállítások** lehetőséget, majd az aktiváláshoz érintse meg a **Samsung Cloud** kapcsolót. A készüléssel készített képeket és videókat a rendszer automatikusan elmenti a Samsung Cloudba.

Képek és videók törlése

Kép vagy videó törlése

Válasszon képet vagy videót majd érintse meg a képernyő alján található  ikont.

Több kép vagy videó törlése

1 Érintsen meg hosszan a Galéria képernyőn egy törölni kívánt képet vagy videót.

2 Jelölje be a törölni kívánt képeket vagy videókat.

3 Érintse meg a **TÖRLÉS** lehetőséget.

Always On Display

Mindig megtekinthet információkat, például az órát vagy a naptárat, illetve vezérelheti a zene lejátszását a képernyőről akkor is, amikor ki van kapcsolva.

Emellett megnézheti új üzenetekről vagy nem fogadott hívásokról érkezett értesítéseit.



- Az Always On Display fényereje a fényviszonyoktól függően automatikusan változhat.
- Ha a készülék tetején lévő érzékelő egy bizonyos ideig le van takarva, akkor az Always On Display kikapcsol.

Értesítések megnyitása az Always On Display képernyőn

Amikor üzenetet kap, nem fogadott hívás érkezik, vagy alkalmazás küld értesítést, akkor az értesítési ikonok megjelennek az Always On Display képernyőn. A hozzá tartozó értesítés megtekintéséhez érintse meg duplán az adott értesítési ikont.

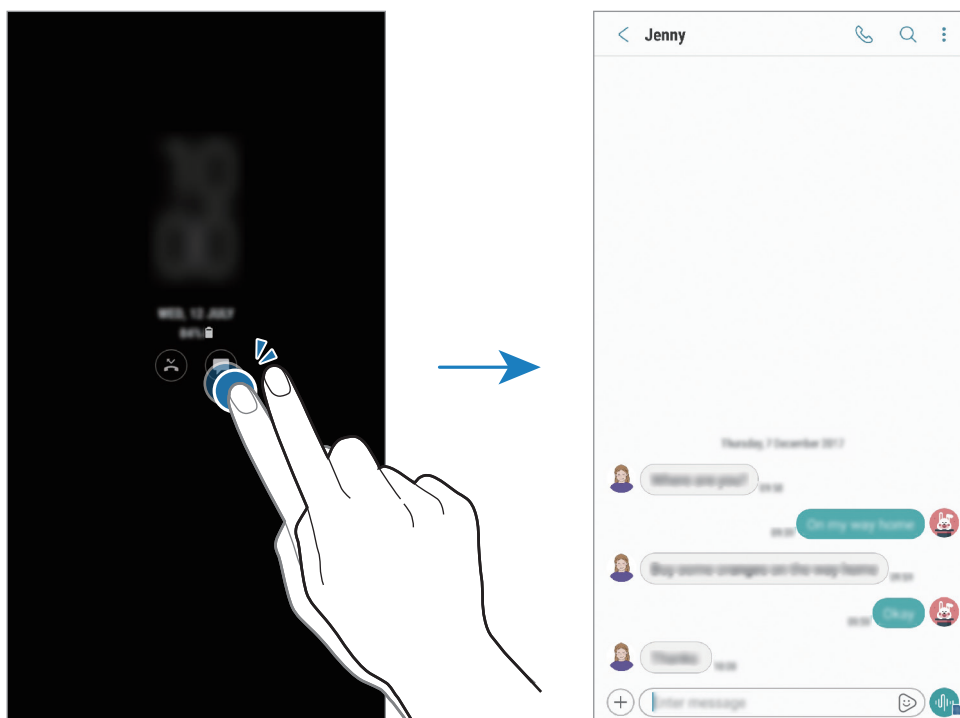

Ha a képernyő zárolva van, fel kell oldani az értesítések megtekintéséhez.

Zenelejátszás vezérlése az Always On Display képernyőn

A zenelejátszás vezérelhető az Always On Display képernyőn, nem kell hozzá bekapcsolni a képernyőt.

- 1 Indítsa el a **Beállítások** alkalmazást, és érintse meg a **Zárolt képernyő és védelem** → **Óra és FaceWidgetek** → **FaceWidgetek** lehetőséget, és érintse meg a **Zenevezérlő** kapcsolót az aktiváláshoz.
- 2 A zenelejátszás az Always On Display képernyőn történő vezérléséhez érintse meg duplán az órát.
- 3 A zenevezérlőre való átlépéshez simítson balra vagy jobbra az órán.
- 4 Érintse meg az ikonokat a lejátszás vezérléséhez.

Kép megjelenítése az Always On Display képernyőn

Megjeleníthet képet az Always On Display képernyőn. Akár animált GIF-et is megjeleníthet.

- 1 Indítsa el a **Beállítások** alkalmazást → **Zárolt képernyő és védelem** → **Óra és FaceWidgetek** → **Óra stílusa**.
- 2 Húzza a típusok listáját balra és válassza ki a képpel ellátott ikont.
- 3 Érintse meg a **+** lehetőséget és válasszon képet.
Animált GIF beillesztéséhez érintse meg a **GIF hozzáadása** elemet és válassza ki a fájlt.
- 4 Érintse meg a **BEKAPCSOLÁS** lehetőséget.

Az Always On Display funkció időzítésének módosítása

Indítsa el a **Beállítások** alkalmazást, érintse meg a **Zárolt képernyő és védelem** → **Always On Display** → **Ütemezés beállítása** elemet és állítsa be a kezdő és befejező időpontot.

Az Always On Display folyamatos megjelenítéséhez, érintse meg a **Mindig látható** kapcsolót az aktiváláshoz.

Az Always On Display funkció kikapcsolása

Indítsa el a **Beállítások** alkalmazást, érintse meg a **Zárolt képernyő és védelem** elemet, majd érintse meg az **Always On Display** kapcsolót a kikapcsoláshoz.

Edge képernyő

Bevezető

Gyorsan elérheti kedvenc alkalmazásfunkcióit és névjegyeit a különböző oldalsó paneleken.

Az oldalsó panelek használata



Húzza az oldalsó panel fülét a képernyő közepe felé. Ezután balra vagy jobbra simítva válthat az oldalsó panelek között. Alternatív megoldásként, érintse meg a ☰ elemet és válassza ki a kívánt panelt.

Ha az oldalsó panel füle nem látható, nyissa meg a **Beállítások** alkalmazást, érintse meg a **Kijelző** → **Edge képernyő** lehetőséget, majd a bekapcsoláshoz érintse meg az **Edge-panelek** kapcsolót.





Az oldalsó panelek szerkesztése

Válassza ki az Edge képernyőn megjeleníteni vagy szerkeszteni kívánt paneleket.

- 1 Húzza az oldalsó panel fülét a képernyő közepe felé.
- 2 Ha szeretné megnyitni az oldalsó panel beállításainak képernyőjét, érintse meg a  ikont.
- 3 Jelölje be a megjeleníteni kívánt oldalsó paneleket.
Panel szerkesztéséhez érintse meg a **SZERKESZTÉS** ikont.
További panelek letöltéséhez érintse meg a **LETÖLTÉS** lehetőséget.
A panelek átrendezéséhez érintse meg a  → **Átrendezés** lehetőséget, és húzza a  elemet egy másik helyre.

Az oldalsó panel fülének beállítása

Módosíthatja a fül helyét, méretét, áttetszőségét vagy rezgését.



Húzza az oldalsó panel fülét a képernyő közepe felé. Ezután érintse meg a  →  → **Edge-panel fogópontja** lehetőséget.

Alkalmazások a széleken

Gyorsan elindíthatja a gyakran használt alkalmazásokat.

- 1 Húzza az oldalsó panel fülét a képernyő közepe felé.
- 2 Balra vagy jobbra simítva nyissa meg az Alkalmazások a széleken panelt. Alternatív megoldásként érintse meg a  → **Alkalmazások a széleken** elemet.
- 3 Válassza ki az elindítandó alkalmazást.

Az Alkalmazások a széleken panel szerkesztése

- Alkalmazás hozzáadáshoz érintse meg a panelen a  lehetőséget, és érintsen meg egy alkalmazást a listában.
- Új mappa a panelen történő létrehozásához érintse meg a panelen a  elemet, érintsen meg hosszan egy alkalmazást a listában, majd húzza egy másik alkalmazás fölé az Alkalmazások a széleken panelen. Engedje el az alkalmazást, amikor megjelenik a mappa kerete az alkalmazások körül.
- Alkalmazás törléséhez érintse meg hosszan a panelen az alkalmazás ikonját, és húzza a panel tetején található **Eltávolítás** lehetőségre.
- Az alkalmazások sorrendjének megváltoztatásához érintsen meg hosszan egy alkalmazást, és húzza egy másik helyre.



Az Alkalmazások a széleken panelt a **SZERKESZT** megérintésével is szerkesztheti.

Partnerjelzés a széleken

Hozzáadhatja kedvenc névjegyeit a Partnerjelzés a széleken panelhez, így gyorsan veheti fel velük a kapcsolatot, és tekintheti meg a tőlük érkezett üzeneteket.

- 1 Húzza az oldalsó panel fülét a képernyő közepe felé.
- 2 Balra vagy jobbra simítva nyissa meg a Partnerjelzés a széleken panelt. Alternatív megoldásként érintse meg a  → **Partnerjelzés a széleken** elemet.

Névjegyek hozzáadása a Partnerjelzés a széleken panelhez

Hozzáadhatja a gyakran használt névjegyeket a Partnerjelzés a széleken panelhez, és beállíthatja azokat kiemelt névjegyekként.

Érintse meg a  lehetőséget, válasszon ki egy névjegyét a kedvencek listájából, érintse meg a **PARTNEREK KIJEJELŐLÉSE** elemet, válassza ki a névjegyeket, majd érintse meg a **KÉSZ** lehetőséget.



Csak a **Névjegyzék** listájába elmentett névjegyek adhatók hozzá a Partnerjelzés a széleken panelhez.

A Partnerjelzés a széleken panel szerkesztése

- Névjegy törléséhez érintse meg hosszan a névjegy ikonját, és húzza a képernyő tetején található **Eltávolítás** lehetőségre.
- A névjegyek sorrendjének megváltoztatásához érintse meg hosszan egy névjegy ikonját, és húzza egy másik helyre.



A Partnerjelzés a széleken panelt a **SZERKESZTÉS** megérintésével is szerkesztheti.

Kapcsolattartás a Partnerjelzés a széleken panelre felvett emberekkel

Nyissa meg a Partnerjelzés a széleken panelt, és érintsen meg egy névjegyét. Megjelennek a képernyőn a kommunikációs gombok. Érintse meg a kívánt gombot híváshoz vagy üzenetküldéshez a kapcsolat részére.



Intelligens kijelölés

Válassza ki a területet, amelyet képként vagy GIF-animációként rögzíteni kíván. Rögzíthet is egy képet, hogy mindig látszódjon a lista tetején.

Kép rögzítése

- 1 Húzza az oldalsó panel fülét a képernyő közepe felé.
- 2 Balra vagy jobbra simítva nyissa meg az Intelligens kiválasztás panelt. Másik lehetőségként érintse meg a  → **Intelligens kijelölés** lehetőséget.
- 3 Válassza ki a kívánt forma ikonját a panelen.
- 4 Húzza a keretet keresztül a kijelölni kívánt tartalomra.
Ha szeretné átméretezni a keretet, húzza el a keret sarkát.
- 5 Érintse meg a **KÉSZ** lehetőséget.
Ha a kijelölt területen szöveg is található, a szöveg a kijelölt területről történő kinyeréséhez és felismeréséhez érintse meg a **Szövegbeolvasás** elemet.
- 6 A kijelölt területtel használni kívánt opció kiválasztása.
 - **Bixby Vision:** tartalmak felismerése és kapcsolódó információk keresése a Bixby Vision használatával.
 - **Rajzolás:** írás vagy rajzolás a kijelölt területre.
 - **Megosztás:** a kijelölt terület megosztása másokkal.
 - **Beállít mint:** a kiválasztott terület beállítása, hogy jelenjen meg a kikapcsolt képernyőn.
 - **Mentés:** a kijelölt terület mentése a **Galéria** alkalmazásba.

Terület rögzítése videóból

Videó lejátszása közben kijelölhet egy területet, amelyet GIF-animációként ment el a rendszer.

- 1 Ha videó nézése közben olyan tartalmat talál, amelyet szívesen rögzítene, húzza az oldalsó panel fülét a képernyő közepe felé.
- 2 Balra vagy jobbra simítva nyissa meg az Intelligens kiválasztás panelt. Másik lehetőségként érintse meg a ☰ → **Intelligens kijelölés** lehetőséget.
- 3 A panelen érintse meg az **Animáció** elemet.
- 4 Állítsa be a rögzítési terület helyét és méretét.

Pozíció beállítása

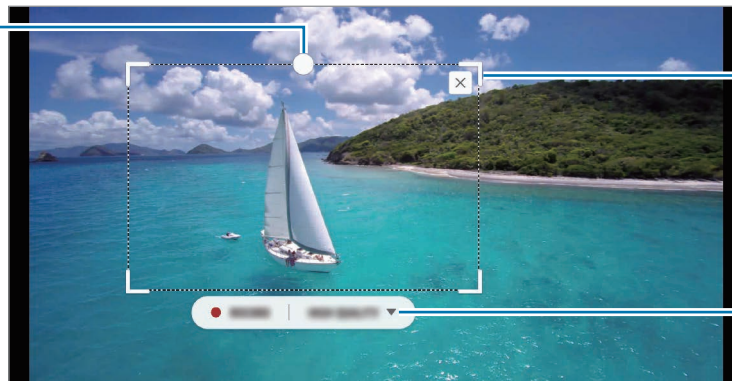

Sarok elhúzása az átméretezéshez

Minőség kiválasztása

- 5 A rögzítés megkezdéséhez érintse meg a **RÖGZÍT** elemet.



- Rögzítés előtt győződjön meg róla, hogy a videó lejátszása elindult.
- A kijelölt részről történő videó rögzítésének maximális időtartama megjelenik a képernyőn.
- Amikor egy videó egy bizonyos részéről készül felvétel a rendszer nem rögzít hangot.

- 6 A rögzítés leállításához érintse meg a **LEÁLLÍT** gombot.

- 7 A kijelölt területtel használni kívánt opció kiválasztása.

- **Rajzolás:** írás vagy rajzolás a kijelölt területre. Ha meg szeretné nézni az eredményt a fájl elmentése előtt érintse meg az **Előnézet** elemet.
- **Megosztás:** a kijelölt terület megosztása másokkal.
- **Mentés:** a kijelölt terület mentése a **Galéria** alkalmazásba.

Világító szélek

Beállíthatja, hogy a készülék képernyőjének szélei világítsanak és megjelenjen egy előugró ablak amikor értesítés, például új üzenet érkezik.

Még ha a készülék képernyője lefelé néz is, a képernyő szélei világítani fognak és értesítik Önt a hívásokról vagy új értesítésekről. Amikor egy alkalmazás használata közben megjelenik egy előugró ablak, a tartalom gyors megtekintéséhez és az elérhető műveletek elvégzéséhez húzza lefelé az ablakot.

Világító szélek formájában megjelenített értesítések kezelése

- 1 Indítsa el a **Beállítások** alkalmazást, érintse meg a **Kijelző** → **Edge képernyő** → **Világító szélek** elemet.
- 2 Érintse meg az **Értesítések kezelése** lehetőséget és érintse meg az azon alkalmazások melletti kapcsolókat, amelyekről világító szélek formájában kíván értesítéseket fogadni.



Lehetséges, hogy egyes értesítések a típusától függően nem jelennek meg kivilágított szélek formájában.

Gyors válasz

Testreszabott elutasító üzenetekkel utasíthat el bejövő hívásokat. Ha a készülék képernyője lefelé van fordítva, hívás elutasításához tartsa ujját a készülék hátulján található pulzusmérő érzékelőn két másodpercig.

Az alapértelmezett elutasítási üzenet szerkesztéséhez indítsa el a **Beállítások** alkalmazást, érintse meg a **Kijelző** → **Edge képernyő** → **Világító szélek** → **Gyors válasz** lehetőséget, majd érintse meg a **GYORS VÁLASZÜZENET** alatti üzenet szövegét.

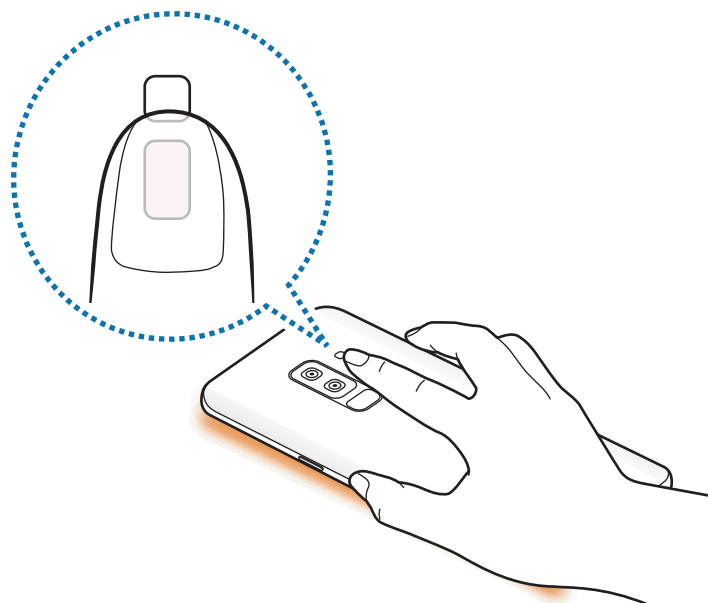

Több ablak

Bevezető

A több ablak funkció használatával két alkalmazást futtathat egyszerre az osztott képernyős nézetben. Ezzel egy időben több alkalmazást is futtathat az előugró ablakos nézetben.



Bizonyos alkalmazások nem biztos, hogy támogatják ezt a funkciót.



Osztott képernyős nézet

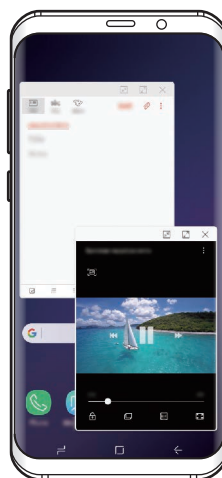

Előugró nézet

Osztott képernyős nézet

- 1 Érintse meg a Legutóbbi alkalmazások gombot a legutóbbi alkalmazások listájának megnyitásához.
- 2 Simítson felfelé vagy lefelé, majd érintse meg a  elemet a legutóbbi alkalmazások ablakainak egyikén.

A felső ablakban elindul a kiválasztott alkalmazás.

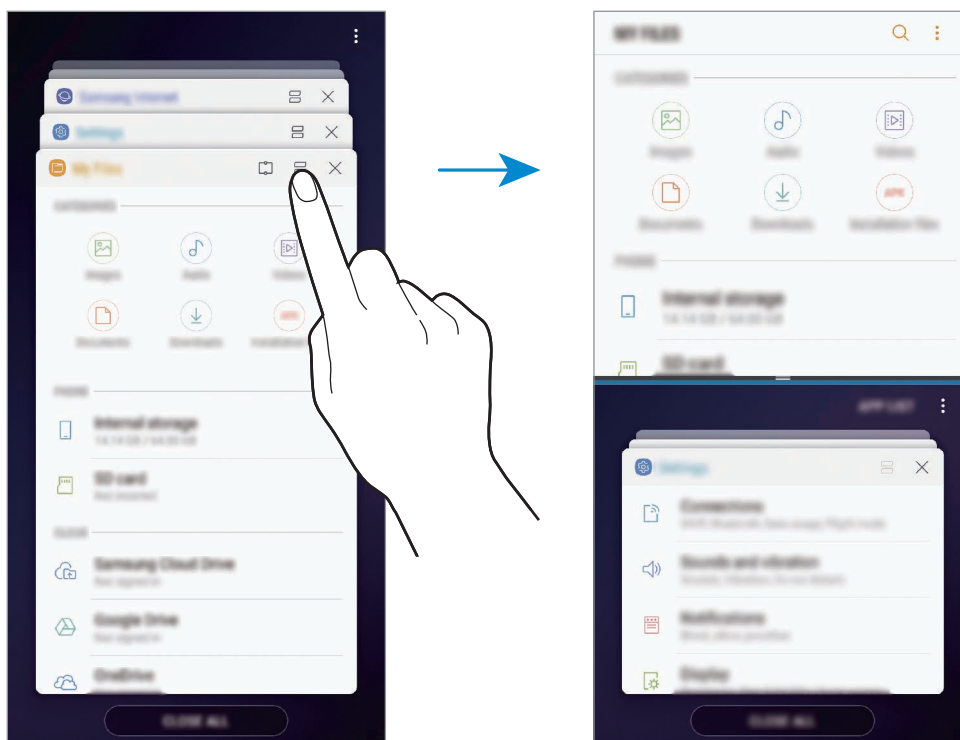

- 3 Simítson felfelé vagy lefelé az alsó ablakban az újabb elindítani kívánt alkalmazás kiválasztásához.

Ha olyan alkalmazást szeretne elindítani, amely nem szerepel a legutóbbi alkalmazások listájában, érintse meg az **ALK.LISTA** lehetőséget és válasszon alkalmazást.

További beállítások használata

További beállítási lehetőségek eléréséhez érintse meg az alkalmazások ablakai közötti sávot.

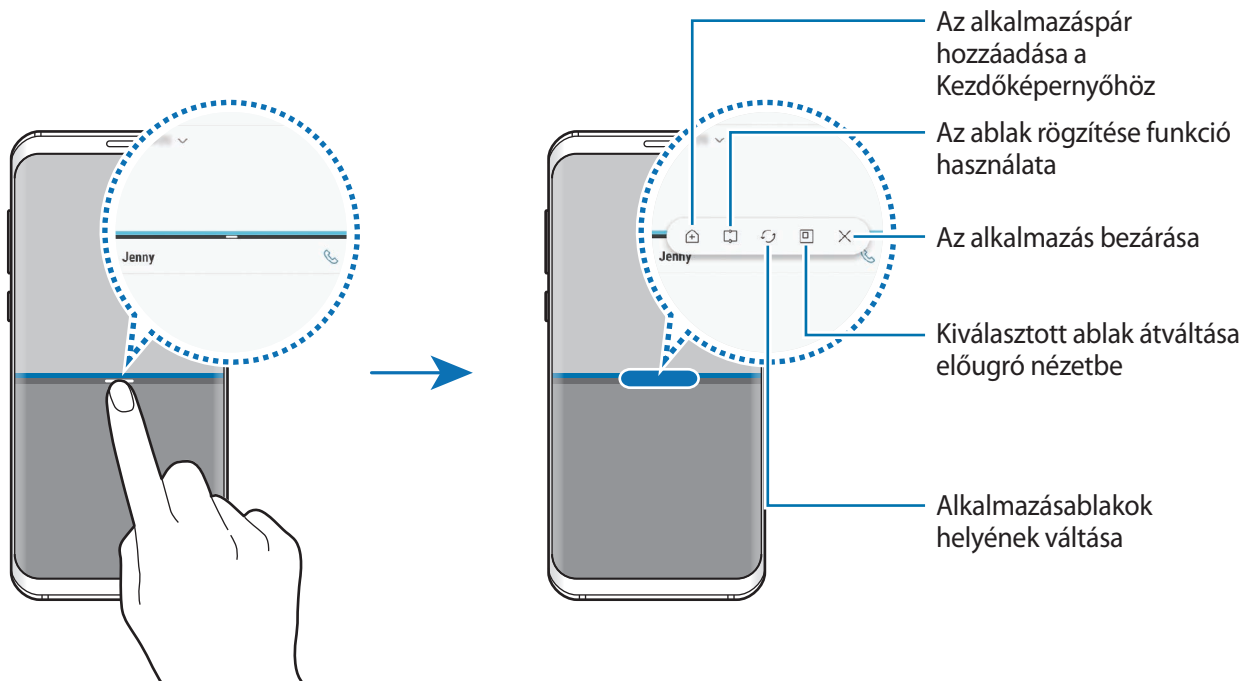

Ablakméret módosítása

Az ablakok méretének módosításához húzza el az alkalmazásablakok közötti sávot fel vagy le.

Ha az alkalmazásablakok közti sávot az ablak tetejére vagy aljára húzza, az ablak teljes méretűvé válik.

Osztott képernyős nézet kis méretre állítása

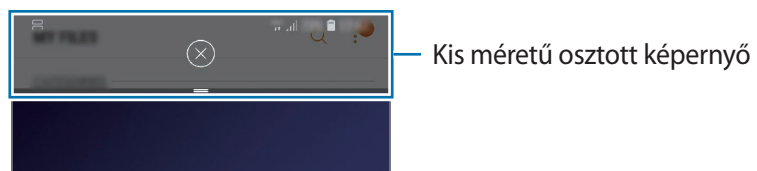

Nyomja meg a Kezdőlap gombot az osztott képernyős nézet kis méretre állításához. Megjelenik az állapotsávon a  ikon. Az alsó ablakban futó alkalmazás bezárul, a felső ablakban futó alkalmazás aktív marad a kis méretű osztott képernyőn.



A kis méretű osztott képernyős nézet bezárásához érintse meg a  elemet.

Ablak rögzítése

Kiválaszthat egy területet és a képernyő tetejére tűzheti, más alkalmazásokat pedig az alsó ablakban használhat.

- 1 Érintse meg a Legutóbbi alkalmazások gombot a legutóbbi alkalmazások listájának megnyitásához.
- 2 Érintse meg a  lehetőséget, és húzza a keretet a rögzíteni kívánt területhez.
A keret méretének beállításához húzza a  lehetőséget felfelé vagy lefelé.
- 3 Érintse meg a **KÉSZ** lehetőséget.
A kiválasztott alkalmazásablak rögzül a képernyő felső részén. Az ablak rögzítésének feloldásához húzza el az alkalmazásablakok közötti sávot.
- 4 Simítson felfelé vagy lefelé az alsó ablakban az újabb elindítani kívánt alkalmazás kiválasztásához.

Alkalmazáspárok hozzáadása a Kezdőképernyőhöz

Ha alkalmazáspárokat ad hozzá a Kezdőképernyőhöz, akkor egyetlen érintéssel két alkalmazást is elindíthat osztott képernyős nézetben.

Érintse meg a sávot az alkalmazásablakok között és érintse meg a  ikont.

Az aktuális alkalmazáspár rákerül a Kezdőképernyőre.

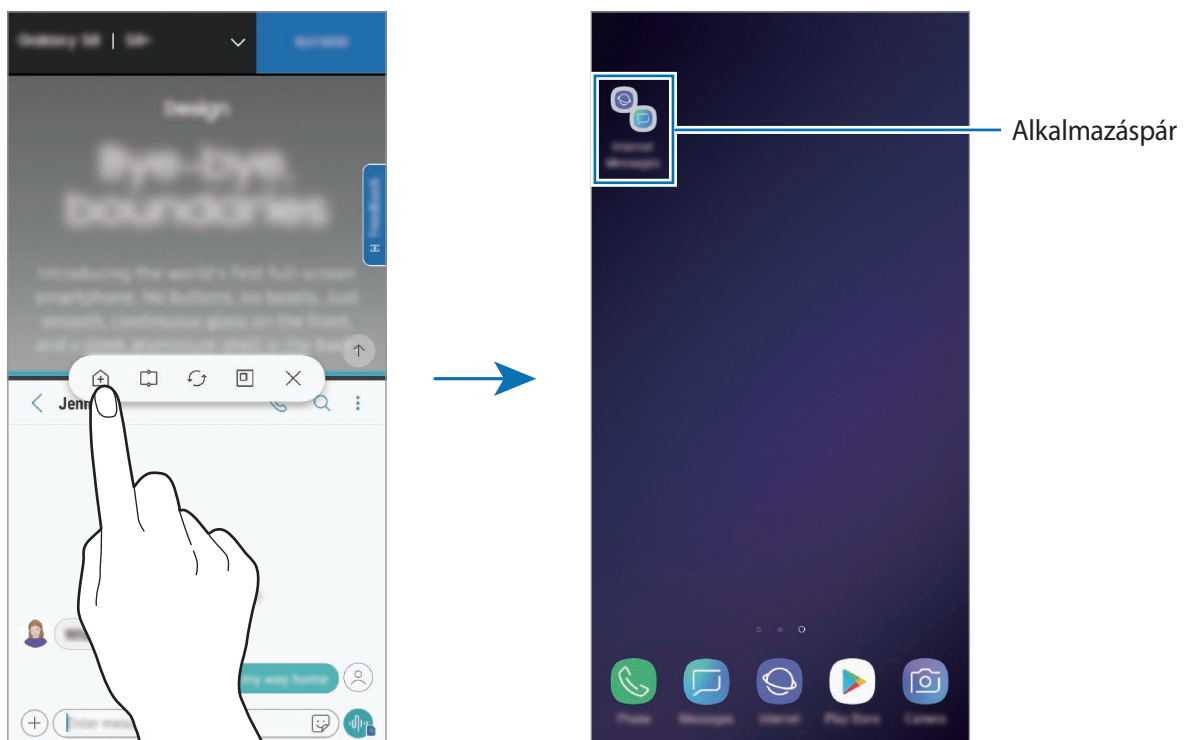

Előugró nézet

- 1 Érintse meg a Legutóbbi alkalmazások gombot a legutóbbi alkalmazások listájának megnyitásához.
- 2 Húzzon felfelé vagy lefelé, érintse meg hosszan a kívánt alkalmazás ablakát, majd húzza **Az előugró nézethez húzza ide** elemre.

Az alkalmazás képernyője előugró ablakos nézetben jelenik meg.

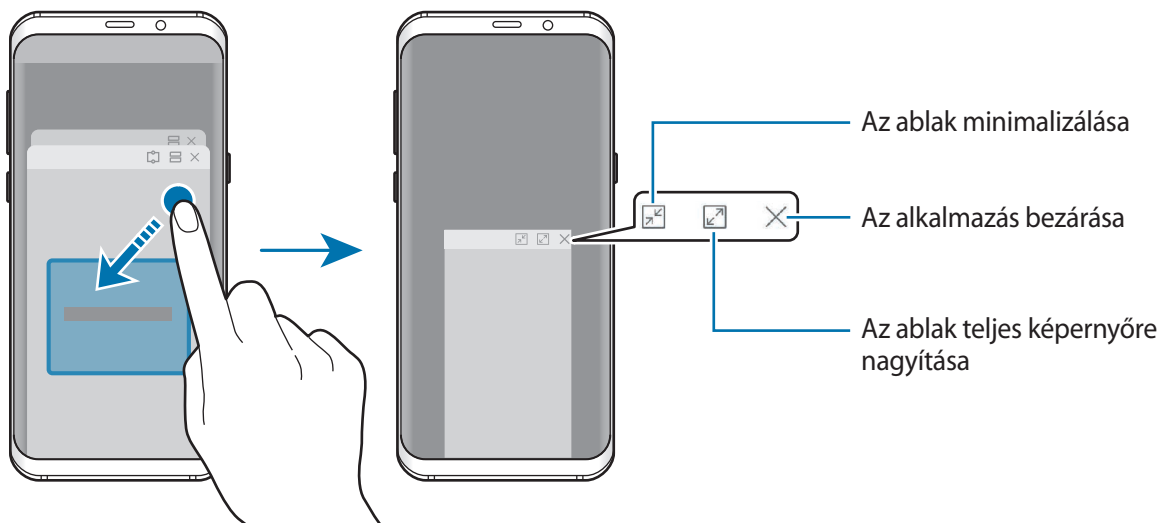

Előugró ablakok áthelyezése

Előugró ablak áthelyezéséhez érintse meg az ablak eszköztárát, majd húzza az új helyére.

Értesítések megtekintése a felugró ablakban

Ha értesítést kap a világító szélek révén, gyorsan megtekintheti az értesítés tartalmát és a felugró ablak megnyitásával elvégezheti a rendelkezésre álló műveleteket. Például, ha videónézés vagy játék közben üzenetet kap, megtekintheti az üzenetet és válaszolhat rá a képernyő átváltása nélkül.

Ha alkalmazás használata közben értesítést kap a világító szélek révén, húzza az értesítést lefelé.

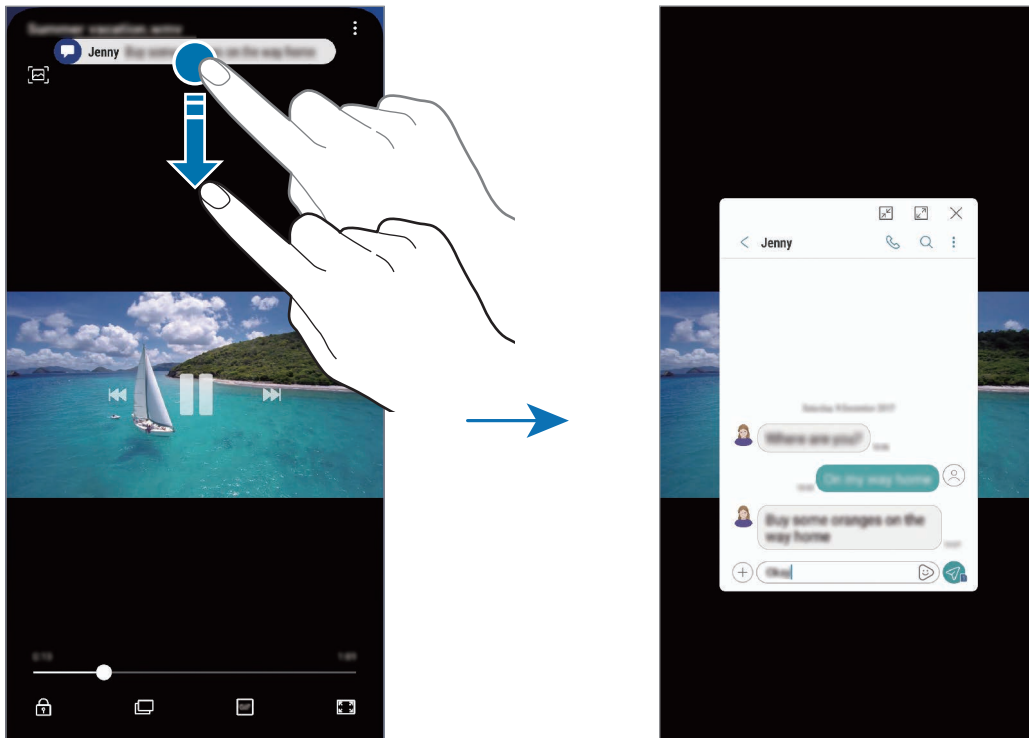

Ez a funkció csak olyan alkalmazásokról érhető el, amelyek támogatják a Több ablak és a világító szélek funkciókat. A támogatott alkalmazások megtekintéséhez indítsa el a **Beállítások** alkalmazást, érintse meg a **Kijelző** → **Edge képernyő** → **Világító szélek** → **Értesítések kezelése** lehetőséget.

Samsung Gear

A Samsung Gear alkalmazással a viselhető Gear készüléket vezérelheti. Amikor készülékét a Gearhez csatlakoztatja testreszabhatja beállításait és alkalmazásait.

Nyissa meg a **Samsung** mappát, és indítsa el a **Samsung Gear** alkalmazást.

A készülék a Gearhez való csatlakoztatásához érintse meg a **KEZDÉS** elemet. A beállítás befejezéséhez kövesse a képernyőn megjelenő utasításokat. További információkért arra vonatkozóan, hogyan csatlakoztassa készülékéhez és használja a Geart, tekintse meg a Gear felhasználói kézikönyvét.

Samsung Members

A **Samsung Members** támogatási szolgáltatásokat nyújt az ügyfelek részére, például segít diagnosztizálni a készülék problémáit, és használatával a felhasználók kérdéseket és hibabejelentéseket küldhetnek. Emellett információkat oszthat meg másokkal a Galaxy-felhasználók közösségében, és megtekintheti a legutóbbi Galaxy-híreket és tippeket. A **Samsung Members** segíthet megoldani a készülék használata során felmerülő problémát.

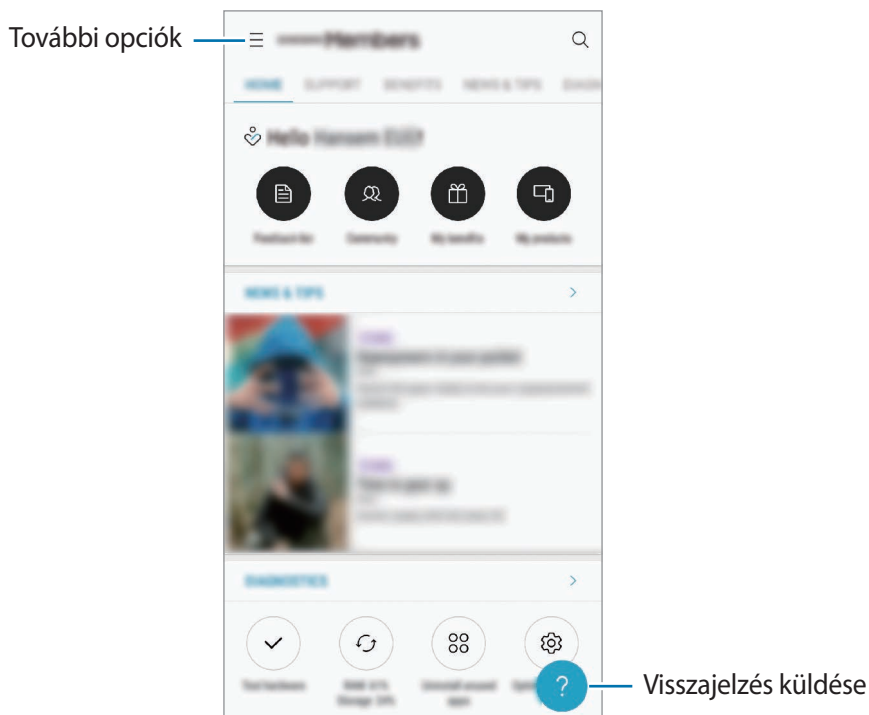

- Az alkalmazás elérhetősége és a támogatott funkciók régióként és a szolgáltatótól függően eltérőek lehetnek.
- Ha visszajelzést vagy hozzászólást szeretne küldeni, regisztrálnia kell és be kell jelentkeznie Samsung fiókjával. További információkért lásd: [Samsung fiók](#).

Samsung Notes

Létrehozhat jegyzeteket a billentyűzet segítségével illetve úgy hogy kézzel ír vagy rajzol a képernyőre. Emellett beilleszthet képeket vagy hangfelvételeket is jegyzeteibe.

Jegyzetek létrehozása

- 1 Indítsa el a **Samsung Notes** alkalmazást, és érintse meg a **ÖSSZES** → **+** lehetőséget.
- 2 Válasszon beviteli módot a képernyő tetején látható eszköztáron, és írjon meg egy jegyzetet.
Érintse meg a **📎** → **Kép** lehetőséget, ha szeretne képet beilleszteni a **Galéria** alkalmazásból vagy fényképet készítenie.
Érintse meg a **📎** → **Hang** lehetőséget, ha hangfelvételt szeretne rögzíteni és beilleszteni a jegyzetbe. A hangrögzítés azonnal elkezdődik.

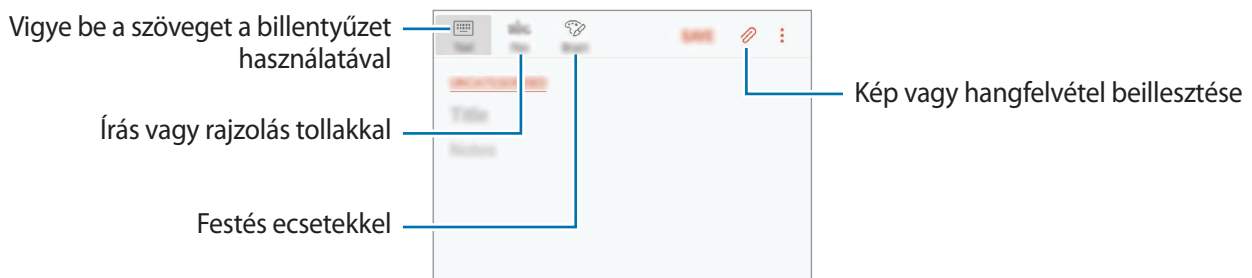

- 3 Ha befejezte a jegyzet szerkesztését, érintse meg a **MENTÉS** lehetőséget.

Jegyzetek törlése

- 1 Indítsa el a **Samsung Notes** alkalmazást, és érintse meg az **ÖSSZES** vagy a **GYŰJTEM.EK** lehetőséget, majd válasszon kategóriát.
- 2 Érintsen meg hosszan egy jegyzetet a törléshez.
Több jegyzet törléséhez jelöljön be több jegyzetet.
- 3 Érintse meg a **🗑️** lehetőséget.

Naptár

A tervezőbe közelgő eseményeket és feladatokat felvéve kézben tarthatja időbeosztását.

Események létrehozása

1 Indítsa el a **Naptár** alkalmazást, és érintse meg a **+** elemet, vagy érintsen meg duplán egy dátumot.

Ha a dátum már rendelkezik mentett eseményekkel vagy feladatokkal, akkor érintse meg a dátumot és érintse meg a **+** lehetőséget.

2 Adja meg az esemény részleteit.

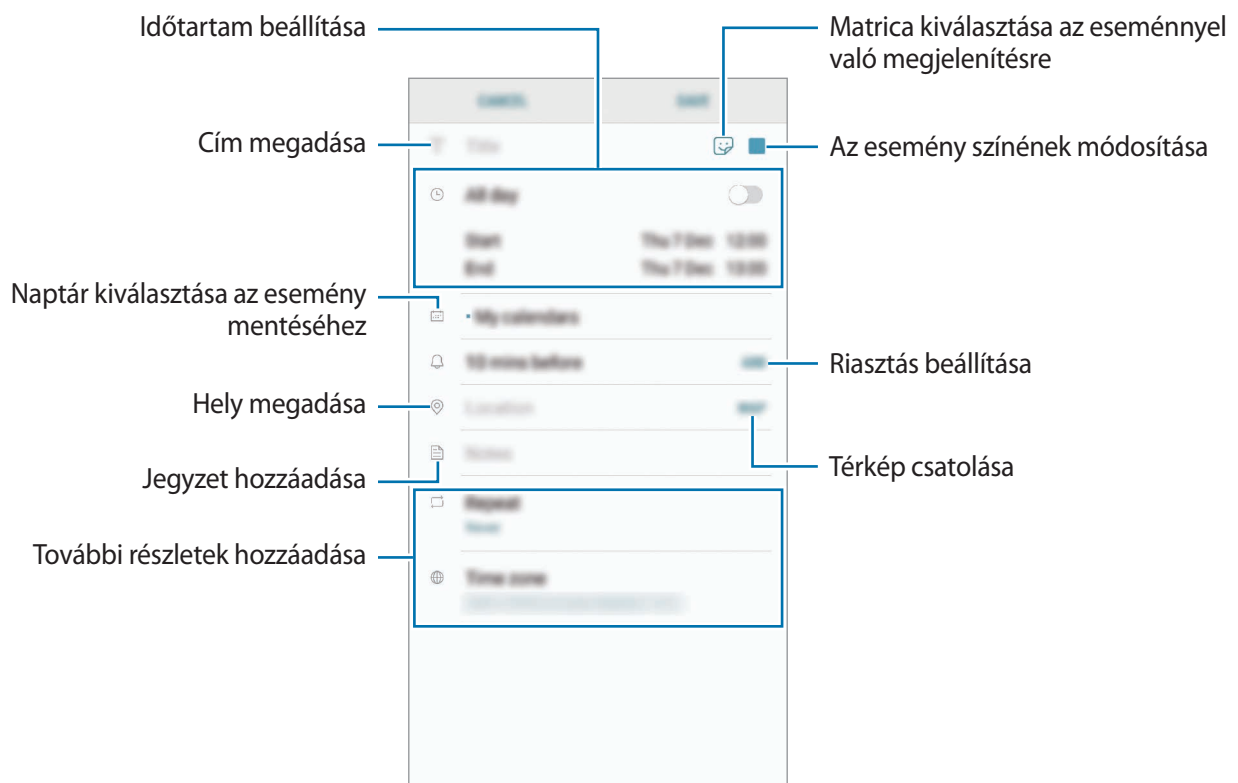

3 Az esemény mentéséhez érintse meg a **MENT** lehetőséget.

Teendők létrehozása

- 1 Indítsa el a **Naptár** alkalmazást, és érintse meg a **NÉZET** → **Teendők** elemet.
- 2 Érintse meg a **+** lehetőséget, és adja meg a feladat adatait.
- 3 A teendő mentéséhez érintse meg a **MENT** lehetőséget.

Az események és feladatok szinkronizálása fiókokkal

- 1 Indítsa el a **Beállítások** alkalmazást, érintse meg a **Felhő és fiókok** → **Fiókok** elemet, majd válassza ki a fiókot amellyel szinkronizálni kíván.
- 2 Érintse meg a **Fiók szinkronizálása** lehetőséget majd az aktiváláshoz érintse meg a **Naptár szinkronizálása** kapcsolót.
A Samsung fióknál érintse meg a **☰** → **Szinkron. beállítások** lehetőséget és érintse meg a **Naptár** kapcsolót az aktiváláshoz.

Ha szeretne hozzáadni szinkronizálandó fiókokat, indítsa el a **Naptár** alkalmazást, majd érintse meg a **☰** → **Naptárak kezelése** → **Fiók hozzáadása** lehetőséget. Ezután válasszon ki egy szinkronizálandó fiókot, és jelentkezzen be. Ha egy fiók hozzáadásra került, megjelenik a listán.

Samsung Health

Bevezető

A Samsung Health alkalmazást jólléte és edzettsége felügyeletére használhatja. Kitűzhet maga elé edzécélokat, ellenőrizheti előrehaladását, és nyilvántarthatja általános jólléti és edzettségi állapotát.

A Samsung Health használata

A Samsung Health menüinek és figyelőinek segítségével megtekintheti a legfontosabb információkat az egészsége és fittsége figyelemmel követéséhez. Emellett összevetheti mentett lépéseit a többi Samsung Health-felhasználóéval, versenyezhet barátaival, és egészségmegőrzési tippeket tekinthet meg.

Nyissa meg a **Samsung** mappát, és indítsa el a **Samsung Health** alkalmazást. Amikor először futtatja ezt az alkalmazást, vagy újraindítja az adatok visszaállítását követően, a beállítások befejezéséhez kövesse a képernyőn megjelenő utasításokat.



Elképzeltető, hogy országtól függően egyes funkciók nem érhetők el.

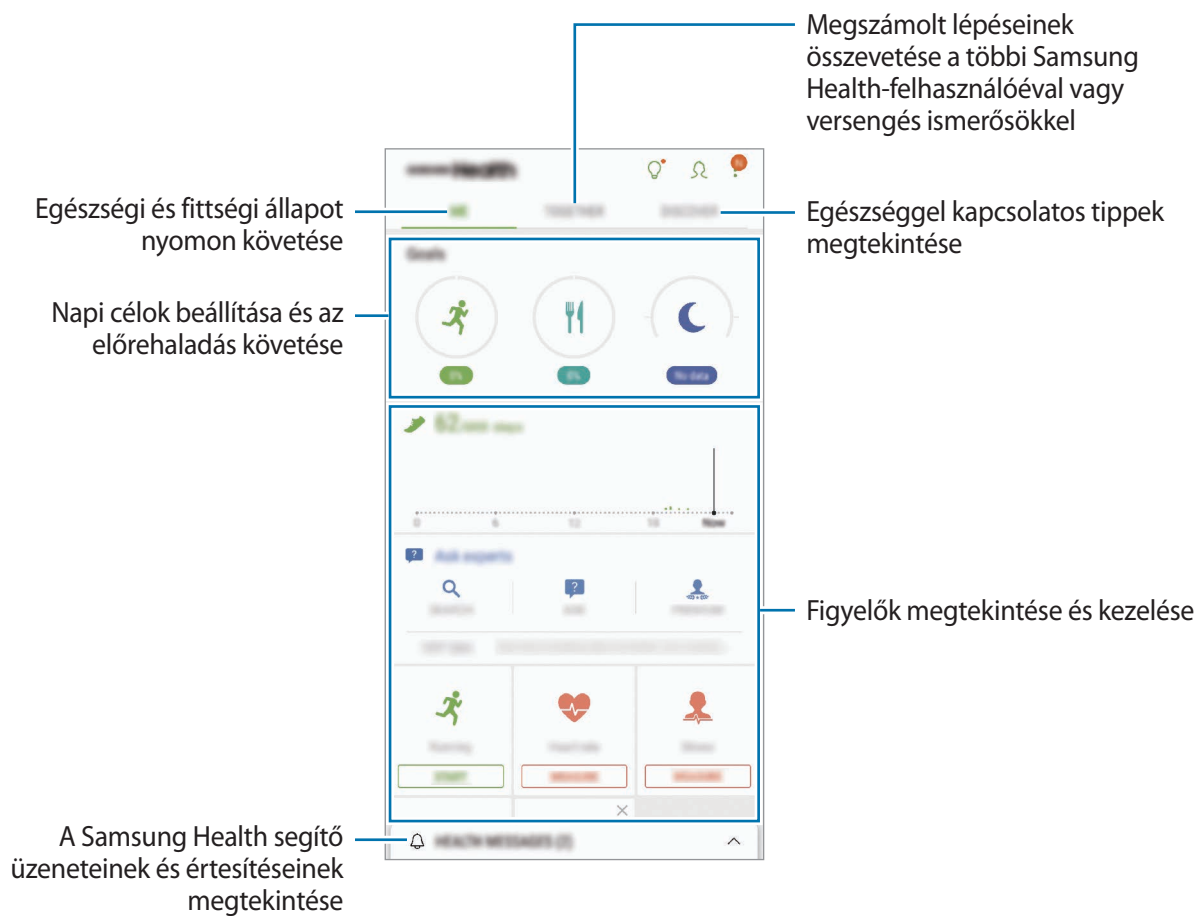

Ha elemeket szeretne hozzáadni a Samsung Health képernyőjéhez, érintse meg a  → **Elemek kezelése** lehetőséget, majd válasszon elemeket.

- **CÉLOK:** napi célok beállítása és az előrehaladás megtekintése.
- **PROGRAMOK:** testreszabható edzésprogramok használata.
- **ÁLTALÁNOS FIGYELŐK:** figyelemmel követik a tevékenységeket, az étel bevitelt és a testsúlyt.
- **MOZGÁSFIGYELŐK:** figyelőket adhat hozzá különböző edzésekhez és figyelheti a tevékenységét.

Célok

Beállíthatja a testsúlyával kapcsolatos vagy a kiegyensúlyozottabb életmódot szolgáló céljait. A célok beállítása után nyomon követheti az előrehaladását vagy útmutatókat tekinthet meg a Samsung Health képernyőjén.

A Samsung Health képernyőn érintse meg a **CÉLOK BEÁLLÍTÁSA** elemet. Másik lehetőségként érintse meg a  → **Elemek kezelése** lehetőséget és válassza a **Testsúlykezelés** vagy **Kiegyensúlyozott élet** elemet.

EGYÜTT

Az Együtt használatával lépésszám célokat állíthat be, és versenyezhet az ismerőseivel. Meghívhatja barátait, hogy gyalogoljanak együtt, lépésszámokat állíthat be célként, kihívhatja őket versenyre, és megtekintheti hol áll a rangsorban a **Lépésszámranglista** alapján.

A Samsung Health képernyőn érintse meg az **EGYÜTT** elemet.

Lépések

A készülék méri a megtett lépések számát és a megtett távolságot.

A Samsung Health képernyőn érintse meg a lépésfigyelőt.

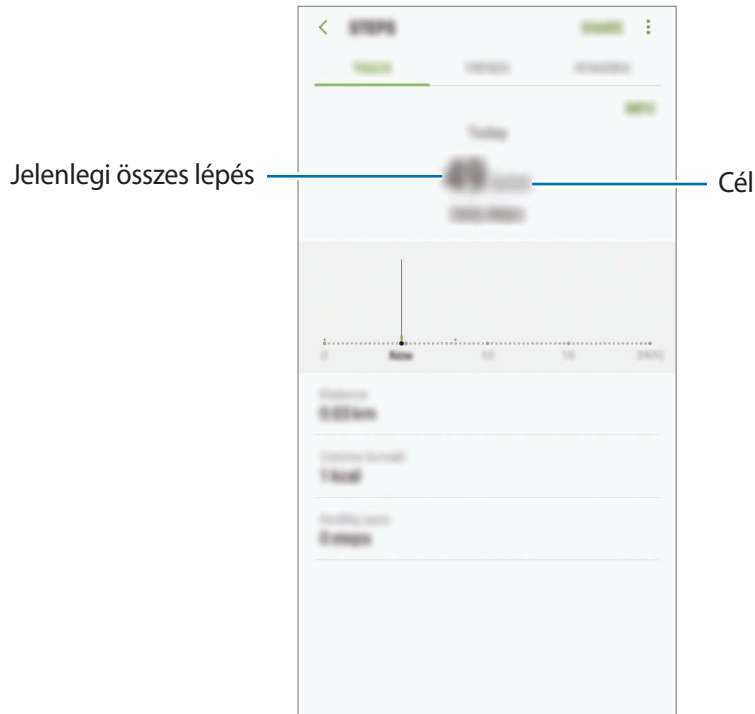

- Némi késést tapasztalhat, amikor az alkalmazás érzékeli a lépéseit, majd megjeleníti a azt. Némi késést tapasztalhat azelőtt is, hogy a cél eléréséről tájékoztató felugró ablak megjelenne.
- Amennyiben autóban vagy vonaton utazás során használja a lépésszámlálót, a vibráció befolyásolhatja a lépésszámot.

Pulzus

A pulzus mérése és rögzítése.



A pulzusfigyelő kizárólag fitness és tájékoztatási célt szolgál, betegségek vagy egyéb állapotok diagnosztizálására, illetve betegségek gyógyítására, enyhítésére, kezelésére vagy megelőzésére nem alkalmas.

Vegye figyelembe a következőket a pulzusszám mérésének megkezdése előtt:

- Pihenjen 5 percet a mérés elvégzése előtt.
- Ha a mért érték nagyon eltér a várható pulzusszámtól, pihenjen 30 percig majd mérje meg újra.
- Télen vagy hidegben tartsa magát melegen pulzusszám mérés közben.
- Dohányzás vagy alkohol fogyasztás megváltoztathatja a normál pulzusszámot.
- Ne beszéljen, ásítson vagy vegyen mély levegőt pulzusmérés közben. Ellenkező esetben előfordulhat, hogy a mérés nem pontos.
- A pulzusmérések változhatnak a mérés módszere és a környezeti körülmények alapján.
- Ha nem működik a pulzusmérés, ellenőrizze, hogy szabadon van az érzékelő. Ha a pulzusmérő érzékelő működésében továbbra is fennáll a probléma, vigye be a készüléket egy Samsung szervizközpontba.

- 1 A pulzsmérés megkezdéséhez a Samsung Health képernyőn érintse meg a pulzusfigyelőt, és érintse meg a **MÉRÉS** elemet.
- 2 Helyezze az ujját a készülék hátoldalán levő pulzsmérő érzékelőre.

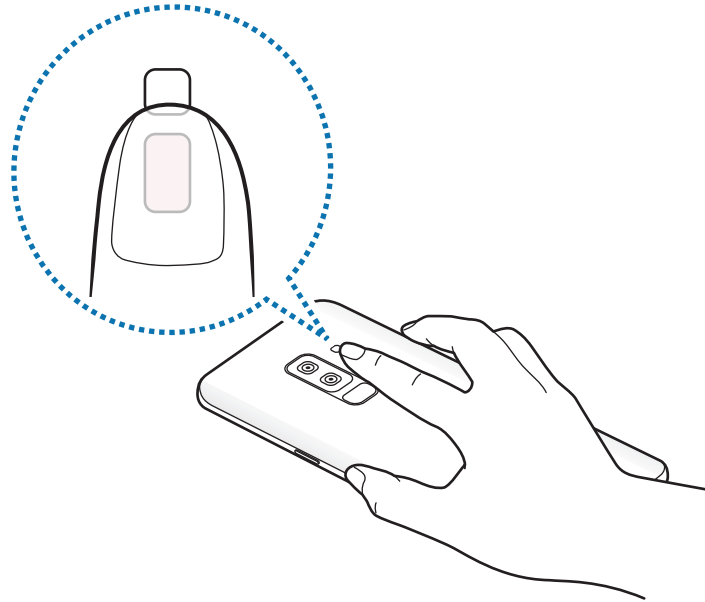

- 3 Egy pillanat múlva megjelenik a képernyőn az aktuális pulzusa. Vegye le az ujját az érzékelőről.

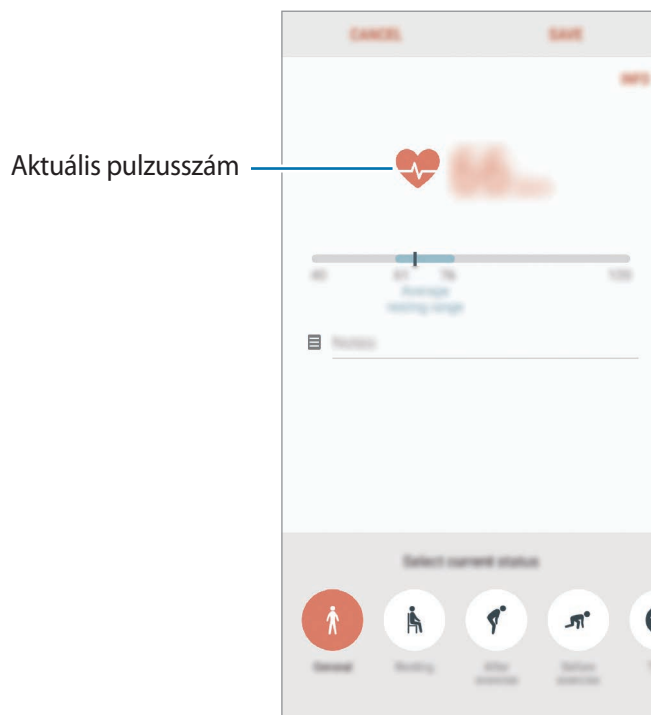

További tudnivalók



- A Samsung Health kizárólag fitness- és wellness célokat szolgál, betegségek vagy egyéb állapotok diagnosztizálására, illetve betegségek gyógyítására, enyhítésére, kezelésére vagy megelőzésére nem alkalmas.
- A Samsung Health-hez elérhető funkciók, szolgáltatások és hozzáadható alkalmazások a helyi jogszabályok és előírások miatt országonként eltérőek lehetnek. Használat előtt ellenőrizze az adott régióban elérhető funkciókat és alkalmazásokat.
- A Samsung Health alkalmazásai és azok szolgáltatásai előzetes értesítés nélkül megváltozhatnak vagy megszűnhetnek.
- Az adatgyűjtés kizárólag az Ön által kért szolgáltatás céljára történik, beleértve ebbe az Ön jóllétét növelő információk nyújtását, az adatok szinkronizálását, az adatok elemzését, statisztikai célokat, illetve a jobb szolgáltatások kifejlesztését és biztosítását. (Azonban ha belép a Samsung fiókba a Samsung Health alkalmazásból, akkor az adatok biztonsági mentési célból a kiszolgálóra mentésre kerülhetnek.) A személyes adatok az ilyen cél teljesüléséig tárolásban maradhatnak. A Samsung Health alkalmazás által tárolt személyes adatok a Beállítások menüpont Adatok visszaállítása pontjának használatával törölhetők. A közösségi oldalakon megosztott vagy tárhelyre mentett adatokat külön kell törölni.
- Megoszthatja/szinkronizálhatja adatait más Samsung-szolgáltatásokkal vagy harmadik fél által nyújtott kompatibilis szolgáltatásokkal csakúgy, mint egyéb saját, csatlakoztatott készülékeivel. A Samsung Health adatainak más szolgáltatások vagy harmadik fél készüléke által történő eléréséhez az Ön kifejezett beleegyezése szükséges.
- A közösségi oldalakon megosztott vagy másoknak továbbított adatok nem megfelelő használata a felhasználó kizárólagos felelőssége. Legyen körültekintő, amikor a személyes adatait megosztja másokkal.
- Ha a készülék mérőeszközhöz csatlakozik, akkor a megfelelő működés érdekében ellenőrizze a kommunikációs protokollt. Amennyiben vezeték nélküli csatlakozást használ (például Bluetooth) a készüléket megzavarhatja a más készülékek által keltett elektromos interferencia. Kerülje a készülék használatát olyan eszközök mellett, amelyek rádióhullámokat bocsátanak ki.
- Kérjük használat előtt olvassa el a Samsung Health Általános szerződési feltételeit és Adatvédelmi irányelvét.

Hangrögzítő

Bevezető

Különböző helyzetekben eltérő rögzítési módokat használhat. A készülék képes beszédhangját szöveggé alakítani, illetve különbséget tesz a hangforrások között.

Hangfelvételek készítése

- 1 Nyissa meg a **Samsung** mappát, és indítsa el a **Hangrögzítő** alkalmazást.
- 2 A felvétel elindításához érintse meg a  ikont. Beszéljen közvetlenül a mikrofonba. A felvétel szüneteltetéséhez érintse meg a  ikont.
Ha szeretne könyvjelzőt beilleszteni hangfelvétel készítése közben, érintse meg a **KÖNYVJELZŐ** lehetőséget.

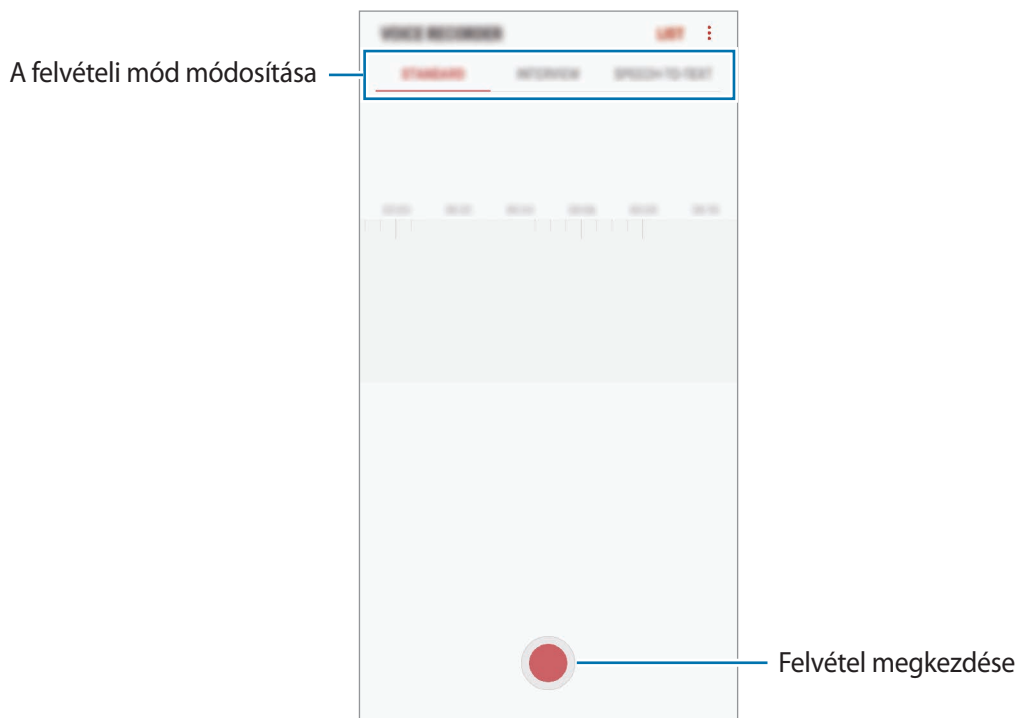

- 3 A felvétel leállításához érintse meg a  ikont.
- 4 Adjon meg egy fájlnevet, és érintse meg a **MENTÉS** lehetőséget.

A felvételi mód módosítása

Nyissa meg a **Samsung** mappát, és indítsa el a **Hangrögzítő** alkalmazást.

Válasszon módot a hangrögzítő képernyő tetejéről.

- **NORMÁL:** ez a normál rögzítési mód.
- **INTERJÚ:** a mikrofon két irányból érkező hangokra érzékenyen működik. Ebben a módban a készülék alsó és felső része is egyenlő mennyiségű hangot rögzít.
- **BESZÉDLEÍRÓ:** a készülék rögzíti az Ön hangját és egyidejűleg a képernyőn látható szöveggé alakítja. A legjobb eredmény érdekében tartsa a készüléket a szája közelében, és beszéljen hangosan, tisztán, egy csendes helyen.



Ha a hangjegyzet rendszernyelve nem egyezik az Ön által beszélt nyelvvel, a készülék nem fogja felismerni a hallott hangot. A funkció használata előtt a hangjegyzetek rendszernyelvének beállításához érintse meg az aktuális nyelvet.

Kiválasztott hangfelvételek lejátszása

Amikor visszahallgatja egy interjú felvételeit, a felvételen található bizonyos hangforrásokat elnémíthat, illetve feloldhatja a némításukat.

- 1 Nyissa meg a **Samsung** mappát, és indítsa el a **Hangrögzítő** alkalmazást.
- 2 Érintse meg a **LISTA** lehetőséget, és válasszon ki egy interjú módban rögzített hangfelvételt.
- 3 Adott hangforrások elnémításához érintse meg az elnémítani kívánt hangnak megfelelő irányban található  elemet.

Az ikon  jelre változik, és a hozzá tartozó hang elnémul.

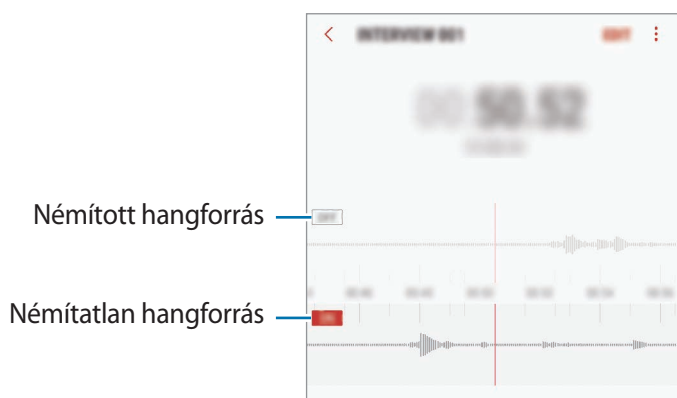

Saját fájlok

A készüléken vagy más helyeken, például felhőtárhelyeken található különböző fájlokat érhet el és kezelhet.

Nyissa meg a **Samsung** mappát, és indítsa el a **Saját fájlok** alkalmazást.

Megtekintheti az egyes tárhelyeken tárolt fájlokat.

Ha szeretne tárhelyet felszabadítani a készüléken, érintse meg a  → **Több hely felszabadítása** elemet.

Fájlok vagy mappák kereséséhez érintse meg a  elemet.

Óra

Bevezető

Beállíthat ébresztéseket, megnézheti világszerte számos város helyi pontos idejét, eseményeket időzíthet, illetve beállíthat adott időtartamot.

JELZÉS

Indítsa el az **Óra** alkalmazást, és érintse meg a **JELZÉS** lehetőséget.

Riasztások beállítása

Érintse meg a  ikont a riasztási listában, állítson be egy riasztási időt, válassza ki azokat a napokat, amikor a riasztás megismétlődik, állítson be más különféle riasztási opciókat, azután érintse meg a **MENTÉS** lehetőséget.

Ha meg szeretné nyitni a billentyűzetet riasztási idő megadásához, érintse meg az időbeviteli mezőt.

A riasztások bekapcsolásához vagy kikapcsolásához érintse meg a kapcsolót a listában található riasztás mellett.

Riasztások leállítása

A riasztás leállításához érintse meg az **ELUTASÍTÁS** lehetőséget. Ha már korábban engedélyezte a szundi opciót, a riasztás adott idő elteltével történő megismétléséhez érintse meg a **SZUNDI** lehetőséget.

Riasztások törlése

Érintsen meg hosszan egy riasztást, jelölje be a törölni kívánt riasztásokat, majd érintse meg a **TÖRLÉS** lehetőséget.

VILÁGÓRA

Indítsa el az **Óra** alkalmazást, és érintse meg a **VILÁGÓRA** lehetőséget.

Órák létrehozása

Érintse meg a **+** ikont, adjon meg egy városnevet, vagy válasszon egy várost a földgömből, és érintse meg a **HOZZÁAD** lehetőséget.

Órák törlése

Érintsen meg hosszan egy órát, jelölje be a törölni kívánt órákat, majd érintse meg a **TÖRLÉS** lehetőséget.

STOPPERÓRA

- 1 Indítsa el az **Óra** alkalmazást, és érintse meg a **STOPPERÓRA** lehetőséget.
- 2 Esemény méréséhez érintse meg az **INDÍT** lehetőséget.
Esemény mérése közben köridő rögzítéséhez érintse meg a **KÖRIDŐ** elemet.
- 3 Az időmérés leállításához érintse meg a **LEÁLLÍT** gombot.
Az időmérés újraindításához érintse meg a **FOLYTATÁS** elemet.
A köridők törléséhez érintse meg a **VISSZAÁLLÍTÁS** lehetőséget.

IDŐZÍTŐ

- 1 Indítsa el az **Óra** alkalmazást, és érintse meg az **IDŐZÍTŐ** lehetőséget.
- 2 Állítsa be az időtartamot, majd érintse meg az **INDÍT** lehetőséget.
Ha meg szeretné nyitni a billentyűzetet az időtartam megadásához, érintse meg az időtartam-beviteli mezőt.
- 3 Ha lejárt az időzítő, érintse meg az **ELUTASÍTÁS** lehetőséget.

Számológép

Egyszerű és komplex számításokat végezhet.

Indítsa el a **Számológép** alkalmazást.

A tudományos számológép megjelenítéséhez fordítsa fekvő helyzetbe a készüléket. Ha az **Aut. elforgatás** le van tiltva, a tudományos számológép megjelenítéséhez érintse meg a  elemet.

A számítási előzmények megtekintéséhez érintse meg az **ELŐZMÉNYEK** lehetőséget. A számítási előzmények bezárásához érintse meg a **BILLENTYŰZET** lehetőséget.

Az előzmények törléséhez érintse meg az **ELŐZMÉNYEK** → **ELŐZMÉNYEK TÖRLÉSE** lehetőséget.

A mértékegység-átváltási eszköz használatához érintse meg a  elemet. Különböző értékeket válthat át más mértékegységbe, például területet, hosszúságot vagy a hőmérsékletet.

Game Launcher

Bevezető

A Game Launcher összegyűjti a **Play Áruház** és a **Galaxy Apps** oldalakról letöltött játékait, így könnyedén elérheti őket ugyanazon a helyen. Játék módba állíthatja a készüléket, hogy egyszerűbben játszasson.

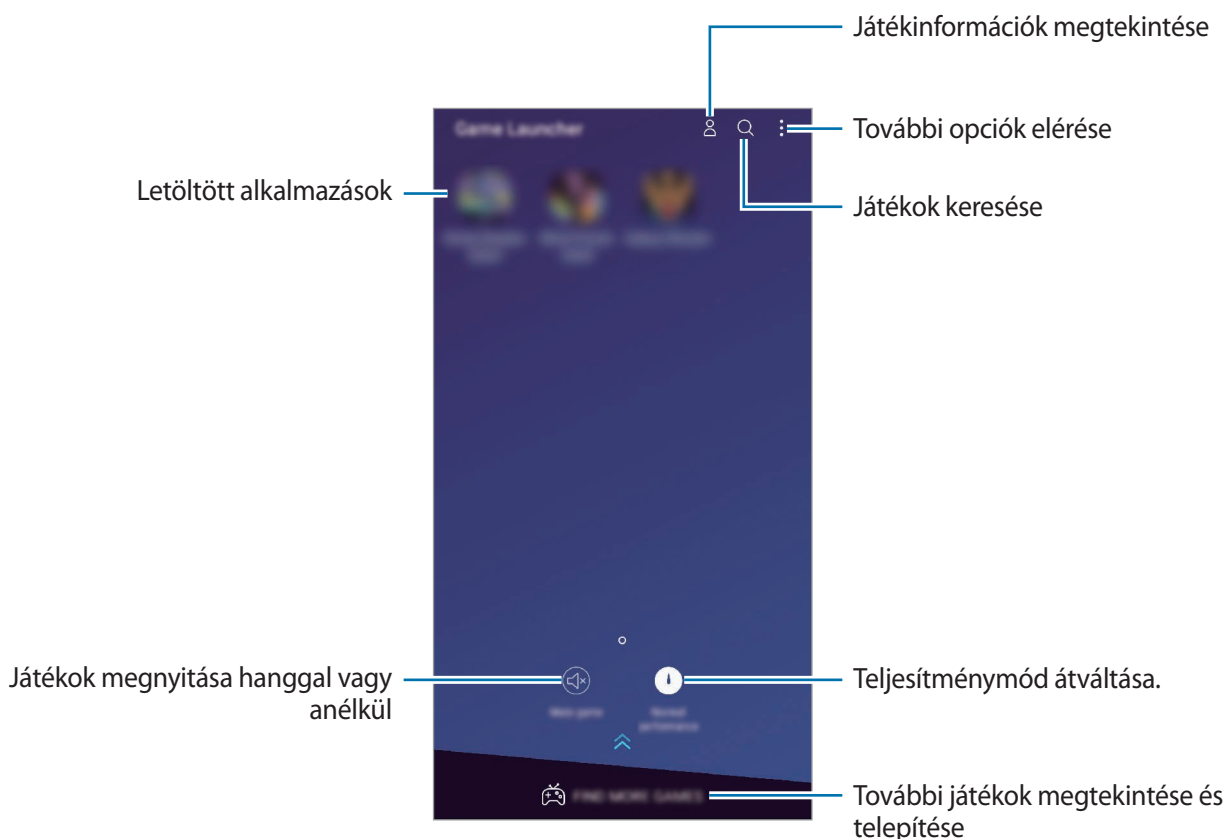

A Game Launcher használata

- 1 Indítsa el a **Beállítások** alkalmazást, és érintse meg a **Speciális funkciók** → **Játékok** lehetőséget, majd az aktiváláshoz érintse meg a **Game Launcher** kapcsolót.

A **Game Launcher** elemet a rendszer hozzáadja a Kezdőképernyőhöz vagy az Alkalmazások képernyőhöz.



Ha kikapcsolja a funkciót, a rendszer eltávolítja a **Game Launcher** elemet a Kezdőképernyőről és az Alkalmazások képernyőről.

- 2 Indítsa el a **Game Launcher** alkalmazást.

- 3 Érintsen meg egy játékot a játékok listájában.

Ha további játékokat szeretne találni, húzza felfelé a képernyőt.



A **Play Áruház** és **Galaxy Apps** áruházakból letöltött játékok automatikusan megjelennek a játékindító képernyőn. Ha nem látja a játékokat, érintse meg a  → **Játék hozzáadása** lehetőséget.

Játék eltávolítása a Game Launcher-ből

Érintsen meg hosszan egy játékot, majd érintse meg az **Eltávolítás** lehetőséget.

Teljesítménymód átváltása

Átválthatja a játék teljesítmény-üzemmódját.

Indítsa el a **Game Launcher** alkalmazást, és érintse meg a **Normál teljesítmény** elemet, majd érintse meg a gombot ismételten a kívánt üzemmód kiválasztásához.

- **Normál teljesítmény:** sem az energiatakarékos mód, sem a nagy teljesítmény mód nincs használatban.
- **Akku kímélése:** ez csökkenti az akkumulátor energiafogyasztását, de lassabb futást eredményez.
- **Nagy teljesítmény:** ez gyorsítja a rendszer teljesítményét, de növeli az akkumulátor energiafogyasztását.



Az akkumulátor energiahatékonysága játéktól függően változhat.

A Game Tools használata

Játék közben használhatja a Game Tools panel által kínált különböző lehetőségeket. A Game Tools megnyitásához érintse meg a  elemet a navigációs sávon. Ha a navigációs sáv el van rejtve, húzzon felfelé a képernyő aljáról a megjelenítéséhez.



Értesítések letiltása játék közben

Érintse meg a  lehetőséget, majd az aktiváláshoz érintse meg a **Jelzés nélküli játék** kapcsolót. A készülék elnémítja az értesítési hangokat és kizárólag a beérkező hívások értesítései és a vészhelyzeti riasztások jelennek meg, hogy Ön zavartalanul élvezhesse a játékot. Beérkező hívás esetén megjelenik egy kis értesítés a képernyő tetején.

SmartThings

Bevezető

Könnyen és gyorsan csatlakozhat közeli eszközökhöz, például Bluetooth-fülhallgatókhoz vagy más okostelefonokhoz. Az okostelefonnal emellett vezérelhet és kezelhet tévéket, háztartási készülékeket és dolgok internete (IoT) termékeket.

- **Kapcsolódás közeli eszközökhöz:** gyorsan és egyszerűen csatlakozhat a közeli eszközökhöz, például Bluetooth fülhallgatókhoz vagy viselhető eszközökhöz.
- **Háztartási gépek, tévék és IoT-termékek regisztrálása és vezérlése:** regisztráljon intelligens hűtőszekrényeket, mosogatógépeket, légkondicionálókat, légtisztítókat, tévéket és dolgok internete (IoT) eszközöket az okostelefonon, és megtekintheti az állapotukat illetve irányíthatja őket az okostelefon képernyőjéről.
- **Értesítés fogadása:** értesítéseket fogadhat az okostelefonon a csatlakoztatott eszközökről. Például, ha befejeződött a mosás, értesítést kaphat róla az okostelefonján.

Nyissa meg a **Samsung** mappát és indítsa el a **SmartThings** alkalmazást. Megjelenik a kezelőfelület.





- A SmartThings használatához az okostelefonnak és a többi eszköznek Wi-Fi-hez vagy mobilhálózathoz kell csatlakoznia.
- A SmartThings teljes körű használatához regisztrálnia kell és be kell jelentkeznie Samsung fiókjába.
- A régió vagy szolgáltató függvényében a csatlakoztatható eszközök köre eltérő lehet. A csatlakoztatható eszközök megtekintéséhez nyissa meg a **Samsung** mappát, indítsa el a **SmartThings** alkalmazást, majd érintse meg a **TÁMOGATOTT ESZKÖZÖK** lehetőséget.
- Az elérhető funkciók a csatlakoztatott készüléktől függően eltérőek lehetnek.
- A csatlakoztatott készülékek saját meghibásodásaira és hiányosságaira a Samsung garanciája nem terjed ki. Amikor a csatlakoztatott készülékeken jelentkezik meghibásodás vagy probléma, vegye fel a kapcsolatot a készülék gyártójával.

Csatlakozás közeli eszközökhöz

Könnyen és gyorsan csatlakozhat közeli eszközökhöz, például Bluetooth-fülhallgatókhoz.



Az elérhető csatlakozási módok a csatlakoztatott készülékek vagy a tartalom típusától függően változhatnak.

- 1 Nyissa meg a **Samsung** mappát és indítsa el a **SmartThings** alkalmazást.
- 2 A kezelőfelületen érintse meg az **Eszköz hozzáadása** lehetőséget.
- 3 Válasszon eszközt a listáról és kapcsolódjon az eszközhöz a képernyőn megjelenő utasítások követésével.

Háztartási gépek, tévék és tárgyak internete termékek használata

Az okostelefon képernyőjén megtekintheti az intelligens vagy IoT eszközök, tévék állapotát. Az eszközöket helyszín szerint csoportosíthatja és szabályok hozzárendelésével egyszerűen és kényelmesen vezérelheti.

Készülékek csatlakoztatása

- 1 Nyissa meg a **Samsung** mappát és indítsa el a **SmartThings** alkalmazást.
- 2 A kezelőfelületen érintse meg az **Eszköz hozzáadása** lehetőséget.
- 3 Válasszon egy eszközt a listáról.
Ha nincs eszköz a listán, érintse meg az **ESZKÖZ MANUÁLIS HOZZÁADÁSA** alatti  elemet és válasszon eszköztípust. Vagy érintse meg a **Keresés** elemet és írja be az eszköz vagy modell nevét.
- 4 A készülékek regisztrációjához kövesse a képernyőn megjelenő utasításokat.

Csatlakozó eszközök megtekintése és vezérlése

Megnézheti és vezérelheti az eszközöket. Például ellenőrizheti a hűtőszekrényben található összetevőket vagy beállíthatja a tévé hangerejét.

- 1 Nyissa meg a **Samsung** mappát, indítsa el a **SmartThings** alkalmazást, majd érintse meg a **Eszközök** lehetőséget.
Megjelenik a csatlakoztatott eszközök listája.
- 2 Tekintse meg a listán szereplő készülékek állapotát.
Készülék vezérléséhez válasszon egyet a listából. Amint a rendszer letöltötte a választott készülékhez tartozó vezérlőt, Ön irányítani fogja tudni az adott eszközt.

Készülékek és helyek hozzáadása

Hozzáadhat készülékeket hely alapján, megtekintheti az adott helyen található eszközök listáját, és vezérelheti őket. Emellett helyet is megadhat és így több eszközt vezérelhet egyszerre.

Helyek hozzáadása

- 1 Nyissa meg a **Samsung** mappát, indítsa el a **SmartThings** alkalmazást, majd érintse meg a **Eszközök** → **ÖSSZES ESZKÖZ** → **Hely hozzáadása** lehetőséget.
- 2 Adja meg a hely nevét.
A hely beállításához érintse meg a **Helymeghatározás** lehetőséget a hely térképen történő kiválasztásához és érintse meg a **KÉSZ** lehetőséget.
- 3 Érintse meg a **MENTÉS** lehetőséget.
Tartózkodási helye hozzáadásra kerül.
Készülékek a helyhez való hozzáadásához érintse meg az **ESZK. H.AD.** lehetőséget és kövesse a képernyőn megjelenő utasításokat a készülékek regisztrálásához.
A rendszer hozzáadja a készülékeket a helyhez.

Jelenetek hozzáadása

Hozzáadhat egy jelenetet és regisztrálhat hozzá készülékeket, hogy így több készüléket vezérelhessen egyszerre egyetlen gomb megérintésével vagy hangutasítással.

Nyissa meg a **Samsung** mappát, indítsa el a **SmartThings** alkalmazást, válasszon ki egy helyet, érintse meg a  → **Beállításkészlet h.adása** lehetőséget, majd adja meg a jelenet beállításait. Beállíthatja a jelenet nevét, ikonját és a hozzá tartozó eszközöket.

Automatikus műveletek hozzáadása

Műveletek futtathatók automatikusan egy előre beállított időpont vagy a készülék állapotának függvényében.

Például hozzáadhat egy automatikus műveletet, hogy automatikusan kapcsolódjon be a zene mindennap 07:00 órakor.

- 1 Nyissa meg a **Samsung** mappát, indítsa el a **SmartThings** alkalmazást, majd érintse meg az **Auto. foly.ok** → **AUTOMATIKUS FOLYAMAT HOZZÁADÁSA** lehetőséget.
- 2 A feltételek beállításához érintse meg a **Mikor szeretné használni ezt az automatikus folyamatot?** lehetőséget, majd érintse meg a **KÉSZ** lehetőséget.
- 3 Készülékek és elvégzendő feladatok beállításához érintse meg a **Mit tegyen ez az automatikus folyamat?** lehetőséget, majd érintse meg a **KÉSZ** elemet.
Értesítés fogadásához automatikus művelet futása közben érintse meg az **Értesítsen** lehetőséget és adja meg az üzenetet.

Értesítések fogadása

Értesítéseket fogadhat az okostelefonon a csatlakoztatott eszközökről. Például, ha befejeződött a mosás, értesítést kaphat róla az okostelefonján.

Ha szeretné beállítani a készülékeket értesítések fogadásához, nyissa meg a **Samsung** mappát, indítsa el a **SmartThings** alkalmazást, érintse meg a **Értesítések** → **Értesítések beállításai** elemet, majd érintse meg az aktiválni kívánt készülékek melletti kapcsolókat.

Tartalom megosztása

Tartalom megosztásához különböző megosztási opciók állnak rendelkezésre. A következő lépések bemutatják hogyan lehet képet megosztani.



A fájlok megosztása mobilhálózaton keresztül kiegészítő költségekkel járhat.

- 1 Indítsa el a **Galéria** alkalmazást, és válasszon képet.
- 2 Érintse meg a  elemet és válasszon megosztási módot, például üzenetet vagy e-mailt.

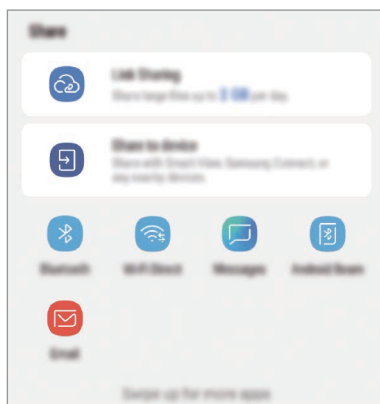

Ha vannak kommunikációs vagy megosztási előzményei, megjelennek a megosztási beállítások panelen azok a személyek, akikkel már kapcsolatot létesített készüléke segítségével. Ha közvetlenül szeretne tartalmakat megosztani velük a megfelelő alkalmazás révén, válassza a kívánt személy ikonját. Ha a funkció nincs bekapcsolva, indítsa el a **Beállítások** alkalmazást, érintse meg a **Speciális funkciók** lehetőséget, majd az aktiváláshoz érintse meg a **Közvetlen megosztás** kapcsolót.

Kiegészítő funkciók használata

- **Hivatkozásmegosztás:** nagy fájlok megosztása. Töltsön fel fájlokat a Samsung tárhelyére, és ossza meg őket másokkal internetes hivatkozás vagy kód használatával. A funkció használatához ellenőrzött telefonszámmal kell rendelkeznie.
- **Megosztás az eszközzel:** tartalom megosztása közeli eszközökkel Wi-Fi Direct vagy Bluetooth, illetve a SmartThings által támogatott készülékek révén. A készülék megjelenített tartalmát nagy képernyőn is megtekintheti úgy, hogy a készüléket egy a Smart View funkciót támogató tévéhez vagy monitorhoz csatlakoztatja.

Amikor a kép megérkezik a címzettek készülékeire, a készülékeiken értesítés jelenik meg. A kép megtekintéséhez vagy letöltéséhez érintse meg az értesítést.

Samsung DeX

Bevezető

A Samsung DeX egy olyan szolgáltatás, amely lehetővé teszi, hogy külső kijelzőhöz, például TV-hez vagy monitorhoz történő csatlakoztatással számítógépként használja az okostelefont. Az okostelefon funkcióit kényelmesen használhatja nagy képernyőn.



- A DeX Pad használatával kapcsolatos további információkért tekintse meg a felhasználói kézikönyvét.
- Minden tartozék, köztük a DeX Pad is, külön vásárolható meg.



A DeX Pad készülék felépítése

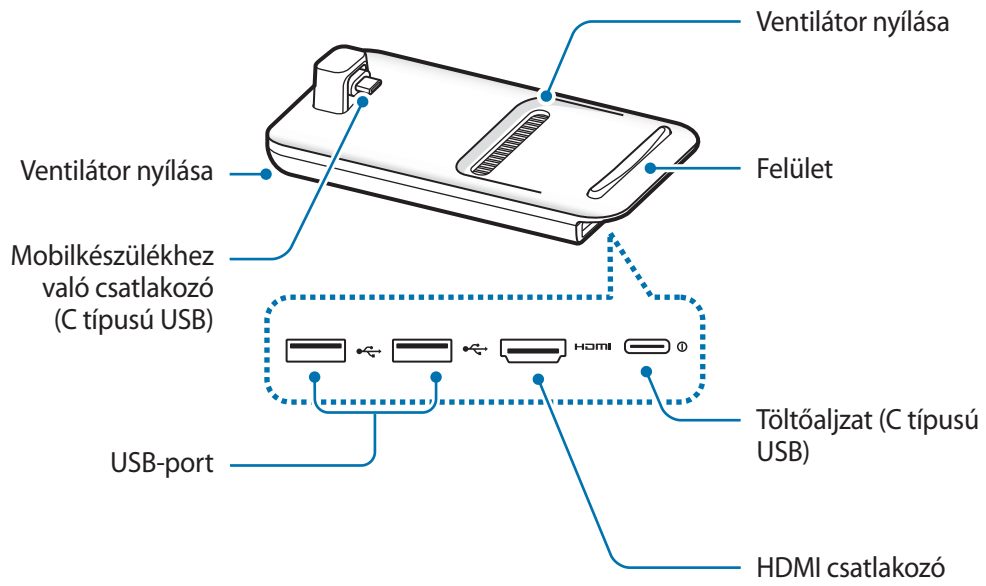

Készülékek csatlakoztatása

1 Csatlakoztassa a töltőt a DeX Pad töltőaljzatához (C típusú USB).



Csak a Samsung által jóváhagyott és a gyorsöltési funkciót támogató töltőket használjon.

2 Csatlakoztassa a HDMI-kábel egyik végét a DeX Pad HDMI-csatlakozójához, és dugja a kábel másik végét a tévé vagy monitor HDMI-csatlakozójába.



Csak a DeX Pad-hez kapott HDMI-kábelt használja. Ellenkező esetben előfordulhat, hogy a DeX Pad nem fog megfelelően működni.

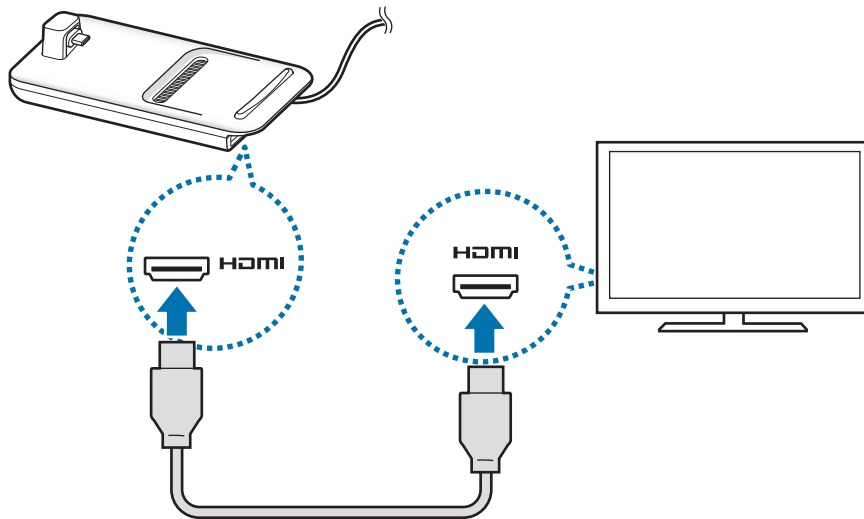

3 Illessze a készüléket a DeX Pad mobilkészülékhez való csatlakozójába (C típusú USB).

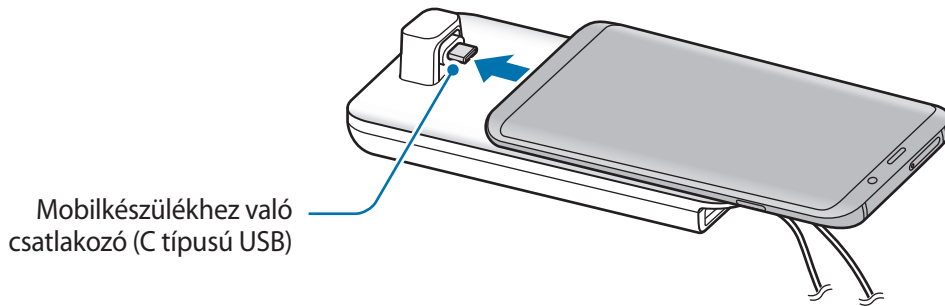

- Ügyeljen, hogy az okostelefon függőleges legyen a csatlakozóra. Máskülönben a DeX Pad és az okostelefon megsérülhet.

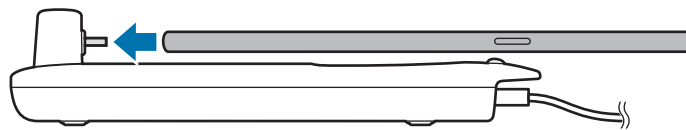

- Ha az okostelefon tokban van amikor csatlakoztatja, a készülék tokjától függően előfordulhat, hogy nem megfelelően fog csatlakozni a DeX Padhez vagy a Samsung DeX nem fog megfelelően futni. Használat előtt vegye le a tokot.

4 Az okostelefon képernyőjén válassza ki a használni kívánt képernyőmódot. A Samsung DeX és a Screen Mirroring mód közül választhat.

- **START SAMSUNG DeX:** az okostelefon képernyője touchpaddé válik és megjelenik a csatlakoztatott tévén vagy monitoron Samsung DeX módban.
- **KÉPERNYŐTÜKRÖZÉSRE KAPCSOLÁS:** a csatlakoztatott tévén vagy monitoron ugyanaz a képernyő jelenik meg, mint ami az okostelefonon látható.

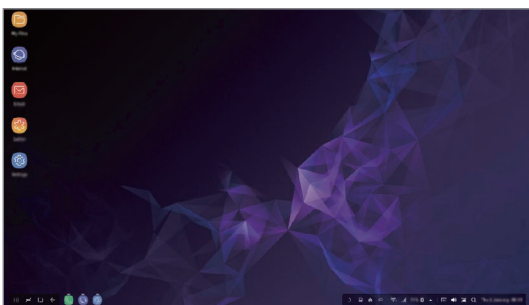

Samsung DeX mód

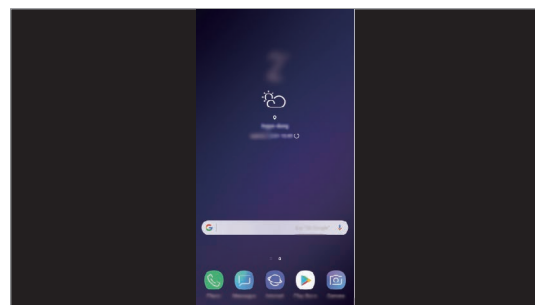

Screen Mirroring mód



A rendszer az először kiválasztott képernyőmódot alkalmazza a későbbi kapcsolódások esetén is. További információkért lásd: [A képernyőmód megváltoztatása](#).

A Samsung DeX képernyő vezérlése

Irányítás okostelefonon keresztül

Az okostelefont touchpadként használhatja.



- A touchpad csak a Samsung DeX mód használata esetén használható.
- Ha az okostelefon tokja rendelkezik elülső fedéllel, nyissa ki az elülső fedelet az okostelefon touchpadként való használatához. Ha az elülső fedél le van zárva, a touchpad nem működik megfelelően.



A képernyő vezérlése

- Érintés: alkalmazás indítása vagy gomb kiválasztása.
- Érintés két ujjal: a további beállítások megjelenítése.
- Simítás két ujjal: a képernyő bármely irányba történő görgetése.
- Két ujj szétnyitása vagy összecsuksása: nagyítás vagy kicsinyítés.
- Érintés és tartás: elem kiválasztása a képernyőn.
- Húzás: elem áthelyezése vagy szöveg kiválasztása.

Az okostelefon képernyőjének tájolása

Ha az okostelefont touchpadként használja, használhatja vízszintes és függőleges irányban is.

- 1 Amikor a DeX Pad és az okostelefon csatlakoztatva van, emelje mindkettőt úgy hogy merőlegesen legyenek a felületre (1). Ezután fordítsa el az okostelefont a DeX Paddal függőlegesen vagy vízszintesen, az Ön által kívánt irányba (2).

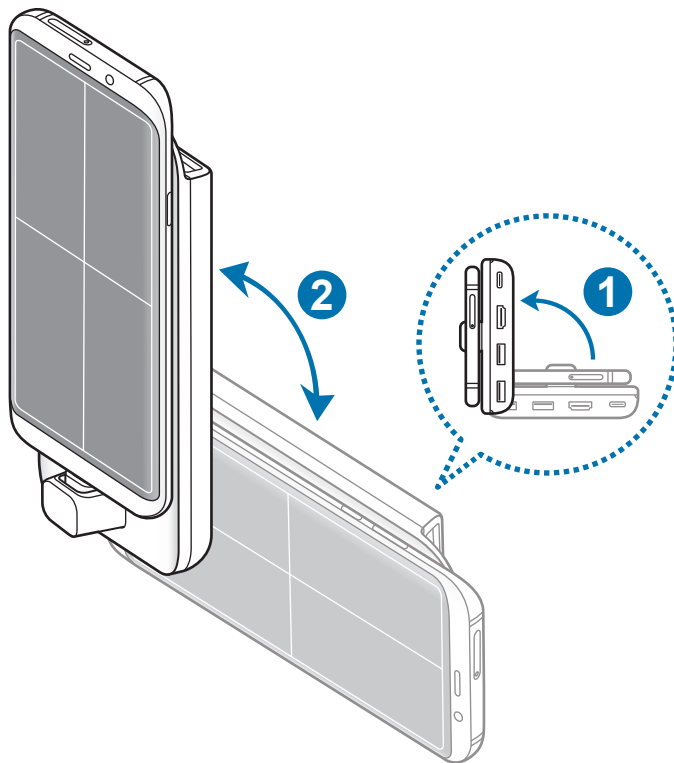

2 Mozdítsa kissé föl-le a DeX Pad készüléket és az okostelefont.

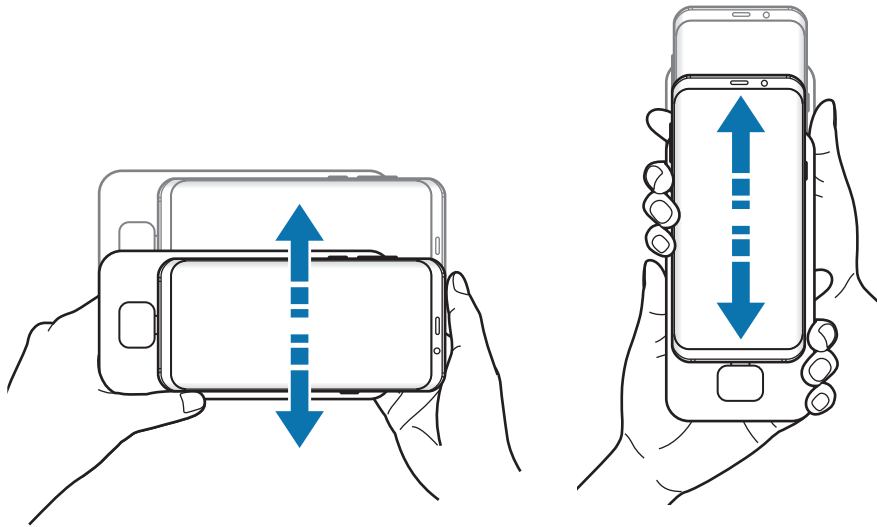

Ha a touchpad tájolása megfelelő, a touchpad jobb felső sarkában megjelenik a  ikon.

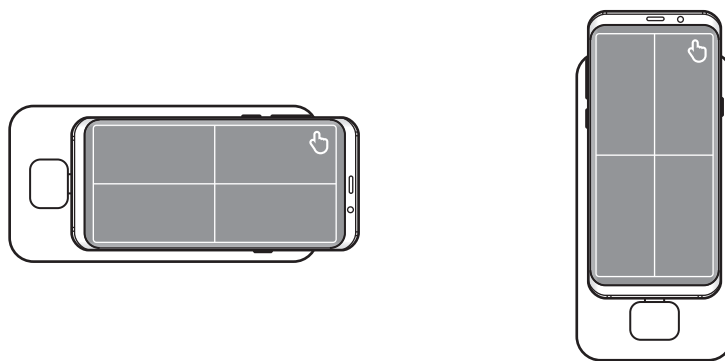

Vezérlés külső billentyűzettel és egérrel

Billentyűzetet és egér használatához csatlakoztassa őket a DeX Pad USB-portjaihoz.



- Ha egeret csatlakoztat, a touchpad nem jelenik meg az okostelefonon.
- Vezérelhet külső billentyűzettel és egérrel még Screen mirroring módban is.

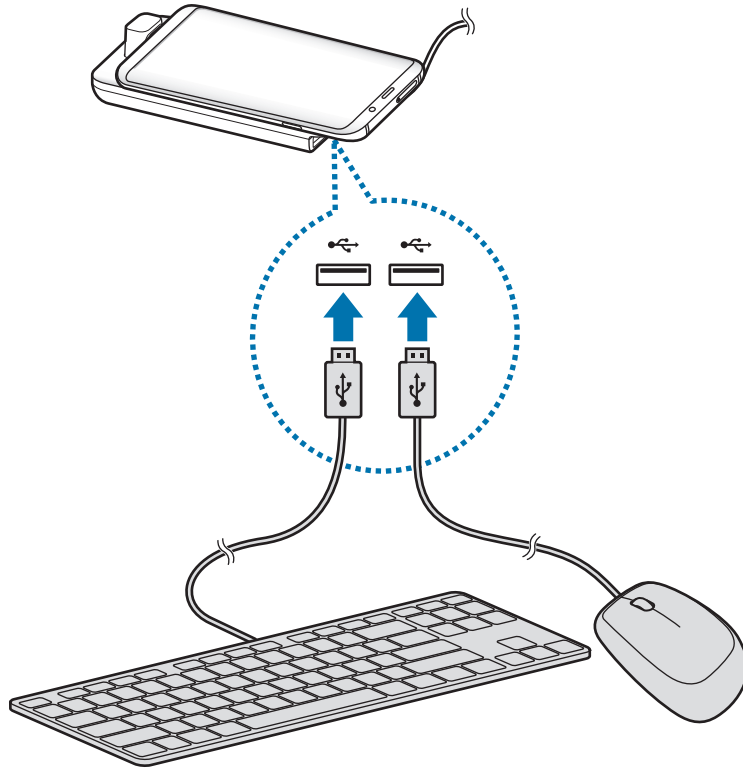

Használhat vezeték nélküli vagy Bluetooth-billentyűzetet/egert is. További információért olvassa el az érintett készülékhez kapott felhasználói kézikönyvet.

A Samsung DeX használata

Az okostelefon funkcióit egy számítógéphez hasonló kezelőfelületen használhatja. Több alkalmazás egyidejű futtatásával egyszerre több feladatot is végezhet. Emellett okostelefonjának értesítéseit és állapotát is megtekintheti.



- A Samsung DeX indításakor vagy bezárásakor előfordulhat, hogy a futó alkalmazások bezáródnak.
- Előfordulhat, hogy a Samsung DeX használatakor bizonyos alkalmazások és funkciók nem elérhetők.
- A képernyő beállítások módosításához használja a csatlakoztatott TV vagy monitor megjelenítési beállításait.
- Kedvenc alkalmazások: a gyakran használt alkalmazások hozzáadása a Kezdőképernyőhöz, és az alkalmazások gyors elindítása.
- Alkalmazások gomb: okostelefonja alkalmazásainak megtekintése és futtatása. Ha telepíteni szeretne a Samsung DeX-re optimalizált alkalmazásokat, érintse meg a **Apps for Samsung DeX** lehetőséget.
- Tálca: az aktuálisan futó alkalmazások megtekintése.
- Állapotsáv: okostelefonja értesítéseinek és állapotának megtekintése. Az állapotjelző ikonok az okostelefon állapotától függően eltérően jelenhetnek meg. Amikor a ▲ elemre kattint, megjelennek a gyorsbeállítási gombok. Bekapcsolhat vagy kikapcsolhat bizonyos okostelefon-funkciókat a gyorsbeállítási gombokkal.
- Gyorshozzáférési eszközsáv: gyorseszközöket, például képernyő-billentyűzetet, hangerőszabályzót és keresőt használhat.

A képernyő-billentyűzet használata

Szöveg beviteléhez nyissa meg a csatlakoztatott tévén vagy monitoron a képernyő-billentyűzetet.

A gyors hozzáférési eszközsávon érintse meg a  ikont.

Megjelenik a képernyő-billentyűzet.

Játsszon nagy képernyőn

Játssza okostelefonja játékait nagy képernyőn. A csatlakoztatott TV-n vagy monitoron indítsa el a **Game Launcher** alkalmazást.

Hívások fogadása



A Samsung DeX használata közben hívásokat fogadhat az okostelefonjáról a csatlakoztatott tévén vagy monitoron. Válassza ki a hívásfogadási opciót a csatlakoztatott tévén vagy monitoron a hívás. A híváshoz a rendszer az okostelefon hangszóróját használja.





Ha nem kívánja használni a hangszórót, csatlakoztasson fülhallgatót vagy válassza le okostelefonját a DeX Padról.

A képernyőmód megváltoztatása

Megváltoztathatja a csatlakoztatott tévé vagy monitor képernyőmódját.

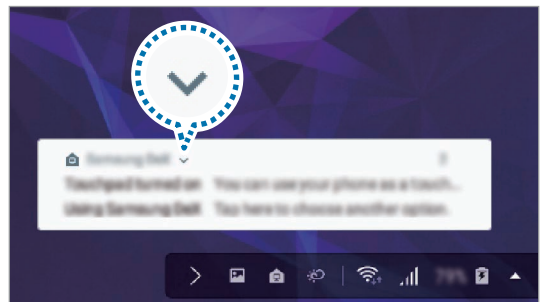
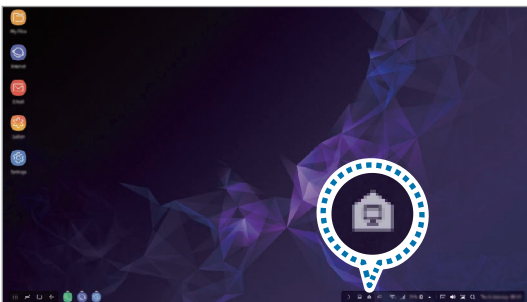
- 1 Az állapotsávon érintse meg a  elemet majd érintse meg a  ikont a **Samsung DeX** mellett.



- 2 Érintse meg a  ikont **A Samsung DeX használata** fölött majd érintse meg a **KÉPERNYŐTÜKRÖZÉS** lehetőséget.

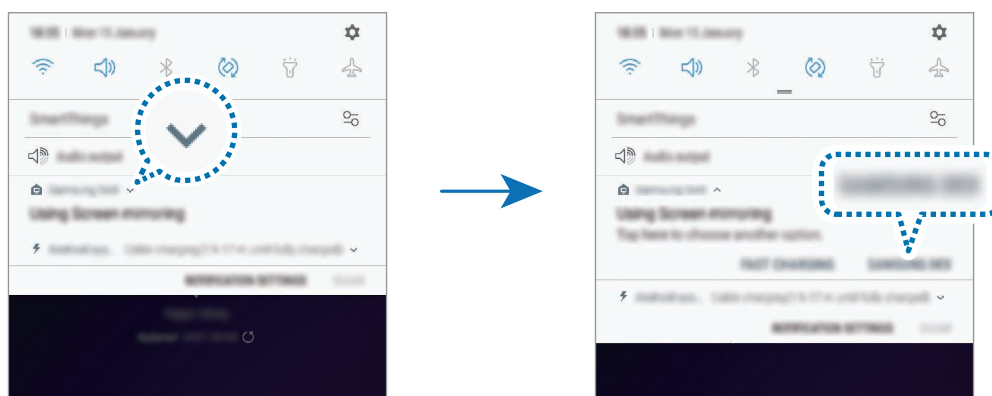

A Samsung DeX mód leáll és a csatlakoztatott tévén vagy monitoron ugyanaz a képernyő jelenik meg mint ami a mobilkészüléken.

Ha az okostelefonon módot szeretne váltani, nyissa meg az értesítési panelt, érintse meg a  ikont és a **Samsung DeX**-et, majd érintse meg a **SAMSUNG DEX** lehetőséget.



Az okostelefon akkumulátorának töltése

Az okostelefon akkumulátorát feltöltheti a DeX Pad segítségével.

- 1 Az állapotsávon érintse meg a  elemet majd érintse meg a  ikont a **Samsung DeX** mellett.
- 2 Érintse meg a  ikont **A Samsung DeX használata** fölött majd érintse meg a **GYORSTÖLTÉS** lehetőséget.

A csatlakoztatott tévé vagy monitor kikapcsol és az okostelefon megkezdí a gyorsöltést.

A kapcsolat lezárása

Ha szeretné leválasztani okostelefonját a csatlakoztatott monitorról, vegye le okostelefonját a DeX Padról.

-  Ügyeljen arra, hogy az okostelefont vízszintesen távolítsa el. Ha túl magasra emeli, túlságosan húzza, vagy rázza, akkor megsérülhet a mobilkészülék csatlakozó (C típusú USB).

Csatlakozás külső kijelzőhöz

Okostelefonját külső kijelzőhöz, például tévéhez vagy monitorhoz csatlakoztathatja, és prezentációkat vagy filmeket nézhet meg a csatlakozó kijelzőn. Csatlakoztassa okostelefonját külső kijelzőhöz HDMI-kábel és HDMI-adapter (C típusú USB – HDMI) használatával. Az okostelefon tartalmát megtekintheti a kapcsolódó képernyőn.



- A HDMI-kábelek és adapterek (C típusú USB – HDMI) külön szerezhetők be.
- Csak a Samsung által jóváhagyott HDMI-adaptert (C típusú USB – HDMI) használjon. A nem jóváhagyott kiegészítők használatából eredő teljesítményproblémákra és meghibásodásokra a garancia nem terjed ki.

- 1 Csatlakoztasson HDMI-adaptert (C típusú USB – HDMI) az okostelefonhoz.
- 2 Csatlakoztasson HDMI-kábelt a HDMI-adapterhez (C típusú USB – HDMI) és egy tévé vagy monitor HDMI csatlakozójához.

Az okostelefon képernyője megjelenik a képernyőn.

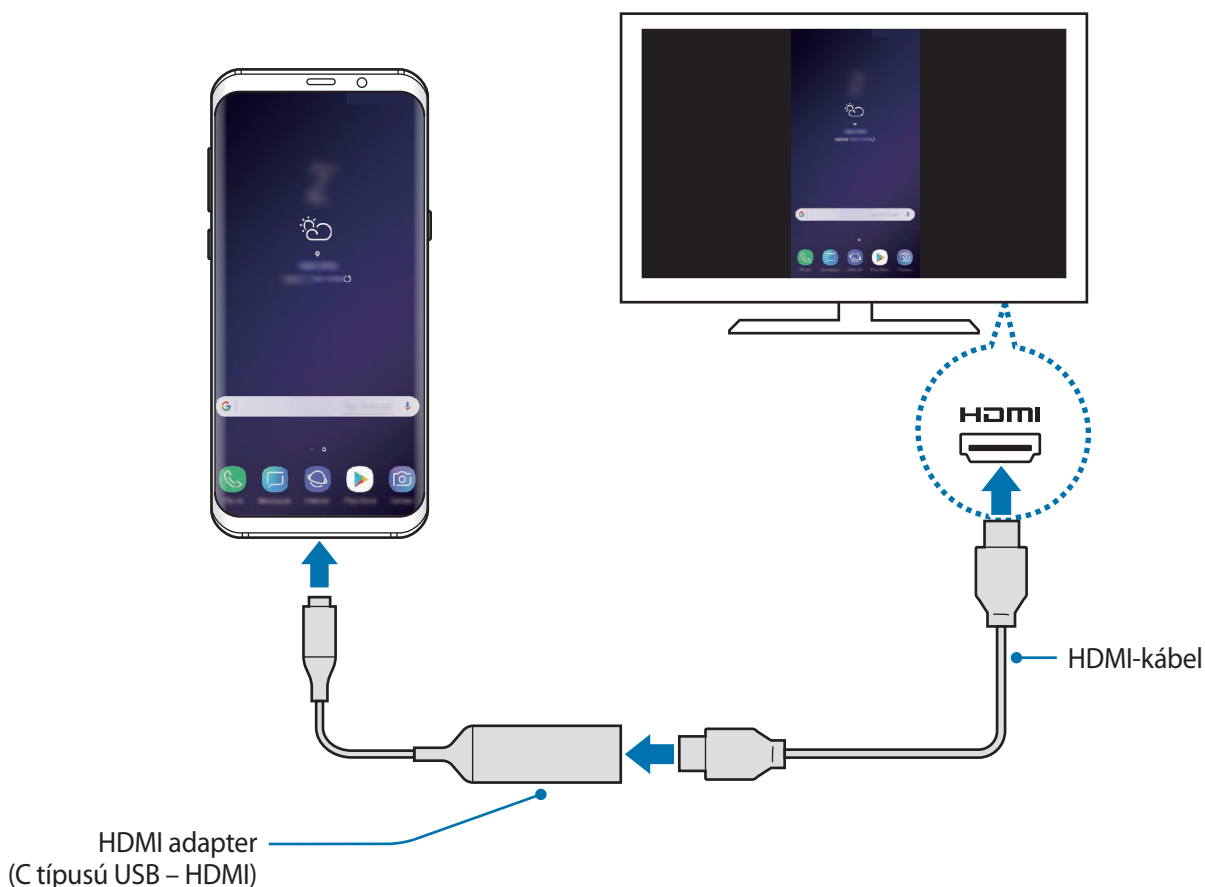

Google alkalmazások

A Google szórakoztató, közösségi és üzleti alkalmazásokat nyújt. Lehetséges, hogy némelyik alkalmazás eléréséhez Google-fiókra lesz szüksége.

Az alkalmazásokkal kapcsolatos további információkat az egyes alkalmazások súgójában találhat.



Országtól vagy szolgáltatótól függően előfordulhat, hogy némelyik alkalmazás nem lesz elérhető, illetve más néven szerepel.

Chrome

Információk keresése és weblapok közötti böngészés.

Gmail

E-mailek küldése és fogadása a Google Mail szolgáltatáson keresztül.

Maps

Megkeresheti tartózkodási helyét a világtérképen, és megtekinthet információkat az Önt körülvevő különböző helyekről.

Play Zene

Fedezzen fel, hallgasson és osszon meg zenét a készülékén. Feltöltheti a felhőbe a készülékén tárolt zenei gyűjteményeket, és később elérheti azokat.

Play-filmek

Videókat kölcsönözhet vagy vásárolhat, például filmeket és televíziós műsorokat a **Play Áruház**-ból.

Drive

Tárolja tartalmait a felhőben, érje el őket bárholnan és ossza meg őket másokkal.

YouTube

Nézzen vagy készítsen videókat és ossza meg őket másokkal.

Fotók

A különböző forrásokból származó fényképek és videók keresését, kezelését és szerkesztését egyetlen helyen végezheti.

Google

Gyorskeresés az interneten vagy a készüléken.

Duo

Egyszerű videohívás kezdeményezése.

Beállítások

Bevezető

Szabja testre a készülék beállításait. Különböző opciókkal még inkább személyre szabhatja készülékét.

Indítsa el a **Beállítások** alkalmazást.

Ha a beállításokra kulcsszavakkal szeretne rákeresni, érintse meg a **Keresés** vagy a  lehetőséget.

Kapcsolatok

Opciók

Módosíthatja a különböző kapcsolatok, például a Wi-Fi és a Bluetooth beállításait.

A Beállítások képernyőn érintse meg a **Kapcsolatok** lehetőséget.

- **Wi-Fi:** Wi-Fi hálózathoz csatlakozáshoz és az Internet vagy más hálózati eszközök eléréséhez kapcsolja be a Wi-Fi funkciót. További információkért lásd: [Wi-Fi](#).
- **Bluetooth:** használja a Bluetooth-kapcsolatot adatok vagy médiafájlok cseréjére más Bluetooth-kompatibilis készülékekkel. További információkért lásd: [Bluetooth](#).
- **Telefon láthatósága:** engedélyezheti, hogy más készülékek megtalálják a készüléket, és tartalmakat osszanak meg vele. Ha ez a funkció be van kapcsolva, a készülék látható lesz más eszközök számára, amikor azok a Fájlok küldése készülékekre funkció használatával elérhető eszközöket keresnek.
- **Adathasználat:** nyomon követheti az adatforgalom mennyiségét és testreszabhatja a korlátozási beállításokat. Beállíthatja, hogy a készülék automatikusan letiltsa a mobil adatkapcsolatot, ha a felhasznált mobiladat-mennyiség elérte az adott limitet.

Valamint bekapcsolhatja az adatmentő funkciót, így előzve meg, hogy egyes háttérben futó alkalmazások adatokat küldjenek vagy fogadjanak. További információkért lásd: [Adattakarékos üzemmód](#).

- **Repülő üzemmód:** beállíthatja, hogy a készülék kikapcsolja az összes vezeték nélküli szolgáltatását. Csak a hálózatot nem igénylő szolgáltatásokat használhatja.



Kövesse a légitársaság által előírt szabályokat és a légi személyzet utasításait. Amennyiben a készülék használata engedélyezett, mindig repülő üzemmódban használja.

- **NFC és fizetés:** beállíthatja, hogy a készülék beolvassa az NFC-címkéket, amelyek termékekkel kapcsolatos információkat tartalmaznak. Ezt a funkciót a szükséges alkalmazások letöltését követően fizetések lebonyolítására, valamint közlekedési és rendezvényjegyek vásárlására is használhatja. További információkért lásd: [NFC és fizetés](#).
- **Mobil hotspot és Int.megosztás:** ha nincs elérhető hálózati kapcsolat használhatja a készülékét mobil hotspotként, megosztva készüléke mobilhálózati csatlakozását más készülékekkel. Csatlakozás Wi-Fi, USB vagy Bluetooth segítségével hozható létre. További információkért lásd: [Mobil hotspot és Internetmegosztás](#).
- **Mobilhálózatok:** mobilhálózati beállítások konfigurálása.
- **SIM-kártya-kezelő** (két SIM-kártyás modellek): SIM-kártya aktiválása és a SIM-kártya-beállítások személyre szabása. További információkért lásd: [SIM-kártya-kezelő \(két SIM-kártyás modellek\)](#).
- **Hely:** a helyinformációs jogosultságok beállításainak módosítása.
- **Egyéb kapcsolatbeállítások:** az egyéb funkciók vezérlésére szolgáló beállítások testreszabása. További információkért lásd: [Egyéb kapcsolatbeállítások](#).

Wi-Fi

Egy Wi-Fi-hálózathoz történő csatlakozáshoz és az internet vagy más hálózati eszközök eléréséhez kapcsolja be a Wi-Fi funkciót.



Használaton kívül az akkumulátor töltésének védelme érdekében kapcsolja ki a Wi-Fi funkciót.

Csatlakozás Wi-Fi-hálózathoz

- 1 A Beállítások képernyőn érintse meg a **Kapcsolatok** → **Wi-Fi** lehetőséget, majd a bekapcsoláshoz érintse meg a kapcsolót.
- 2 Válasszon hálózatot a Wi-Fi-hálózatok listájáról.
A jelszót igénylő hálózatok lakatikkal jelennek meg. Adja meg a jelszavát, és érintse meg a **KAPCSOLÓDÁS** lehetőséget.



- Ha a készülék egyszer már csatlakozott egy Wi-Fi-hálózathoz, a készülék attól kezdve minden alkalommal jelszó kérése nélkül is újra csatlakozni fog, ha a hálózat elérhető. Ha nem szeretné, hogy a készülék automatikusan csatlakozzon a hálózathoz, válassza ki a hálózatok listájáról és érintse meg az **ELFELEJT** elemet.
- Ha nem sikerül megfelelően csatlakozni egy Wi-Fi-hálózathoz, indítsa újra a készülék Wi-Fi funkcióját vagy a vezeték nélküli routert.

Wi-Fi Direct

A Wi-Fi Direct funkció közvetlenül hozzáférési pont nélkül csatlakoztat eszközöket Wi-Fi-hálózat segítségével.

- 1 A Beállítások képernyőn érintse meg a **Kapcsolatok** → **Wi-Fi** lehetőséget, majd a bekapcsoláshoz érintse meg a kapcsolót.
- 2 Érintse meg a **Wi-Fi Direct** lehetőséget.
Megjelennek az érzékelt készülékek.
Amennyiben az eszköz, amelyhez csatlakozni kíván nem szerepel a listán, kapcsolja be az eszköz Wi-Fi Direct funkcióját.
- 3 Válassza ki a készüléket, melyhez csatlakozni szeretne.
A készülékek csatlakoztatására akkor kerül sor, amikor a másik készülék elfogadja a Wi-Fi Direct csatlakozási kérelmet.

Adatok küldése és fogadása

Megoszthat adatokat, például névjegyeket vagy médiafájlokat egyéb készülékekkel. A következő műveletek bemutatják egy kép elküldését egy másik készülékre.

- 1 Indítsa el a **Galéria** alkalmazást, és válasszon képet.
- 2 Érintse meg a  → **Wi-Fi Direct** lehetőséget és válassza ki a készüléket amelyre át kívánja küldeni a képet.
- 3 Fogadja el a Wi-Fi Direct kapcsolódási kérelmét a másik készüléken.
Ha az eszközök már csatlakoznak, a kép kapcsolódási kérelem küldése nélkül továbbítódik a másik eszközre.

Készülék kapcsolódásának befejezése

- 1 A Beállítások képernyőn érintse meg a **Kapcsolatok** → **Wi-Fi** lehetőséget.
- 2 Érintse meg a **Wi-Fi Direct** lehetőséget.
A készülék kijelzi a kapcsolódó készülékeket a listán.
- 3 A készülékek leválasztásához érintse meg a készülék nevét.

Bluetooth

Használja a Bluetooth-kapcsolatot adatok vagy médiafájlok cseréjére más Bluetooth-kompatibilis készülékekkel.



- A Samsung nem vállal felelősséget a Bluetooth szolgáltatással küldött vagy fogadott adatok elvesztéséből, elfogásából vagy a velük való visszaélésből fakadó károkért.
- Mindig ellenőrizze, hogy megbízható és megfelelően védett eszközökkel oszt-e meg, és ilyenektől fogad-e adatokat. Ha akadályok vannak a készülékek között a működési távolság csökkenhet.
- Egyes eszközök, főleg a Bluetooth SIG által nem tesztelt vagy nem jóváhagyott eszközök lehet, hogy nem kompatibilisek a készülékkel.
- Ne használja a Bluetooth funkciót illegális célokra (például fájlok illegális másolására, vagy kommunikációs csatornák illegális figyelésére kereskedelmi célokból).

A Samsung nem vállal felelősséget a Bluetooth funkció illegális használatából adódó következményekért.

Párosítás más Bluetooth-készülékekkel

- 1 A Beállítások képernyőn érintse meg a **Kapcsolatok** → **Bluetooth** lehetőséget, majd a bekapcsoláshoz érintse meg a kapcsolót.

Megjelennek listázva az érzékelt készülékek.

- 2 Válassza ki a párosítani kívánt készüléket.

Ha a párosítani kívánt készülék nincs rajta a listán, állítsa a készüléket Bluetooth-párosítási módba. A részletekről a másik készülék felhasználói kézikönyvéből tájékozódhat.



A készüléke látható más készülékek számára, amíg a Bluetooth-beállítások képernyő nyitva van.

- 3 Fogadja el a Bluetooth-kapcsolódási kérelmet a készülékén a jóváhagyáshoz.

A készülékek csatlakoztatására akkor kerül sor, amikor a másik készülék elfogadja a Bluetooth-csatlakozási kérelmet.

Adatok küldése és fogadása

Számos alkalmazás támogatja az adatátvitelt Bluetooth-kapcsolaton keresztül. Megoszthat adatokat, például névjegyeket vagy médiafájlokat egyéb Bluetooth-készülékekkel. A következő műveletek bemutatják egy kép elküldését egy másik készülékre.

- 1 Indítsa el a **Galéria** alkalmazást, és válasszon képet.
- 2 Érintse meg a  → **Bluetooth** lehetőséget, majd válassza ki a készüléket, amelyre át kívánja küldeni a képet.

Ha készülékét már párosította a kiválasztott készülékkel, érintse meg a készülék nevét, anélkül, hogy jóváhagyná az automatikusan generált jelszót.

Ha a párosítani kívánt készülék nincs rajta a listán, kapcsolja be a készülék láthatóságát.

- 3 Fogadja el a Bluetooth-kapcsolat kérését a másik eszközön.

Két hangszóró

Az okostelefonhoz legfeljebb két Bluetooth-audioeszköz csatlakoztatható. Két Bluetooth-fülhallgatót vagy hangszórót csatlakoztatva egyszerre használhatja őket.



A funkció használatához a csatlakoztatni kívánt Bluetooth-audioeszközöknek támogatniuk kell a **Média hangja** funkciót.

- 1 A Beállítások képernyőn érintse meg a **Kapcsolatok** → **Bluetooth** lehetőséget, majd a bekapcsoláshoz érintse meg a kapcsolót.
Megjelennek listázva az érzékelt készülékek.
- 2 Érintse meg a  → **Két hangszóró** elemet, az aktiváláshoz érintse meg a kapcsolót, majd érintse meg a Vissza gombot.
- 3 Válassza ki a párosítani kívánt készüléket.
Ha az eszköz, amelyet párosítani kíván nem szerepel a listán, kapcsolja be a láthatósági opciót vagy lépjen be az eszköz Bluetooth-párosítási üzemmódjába. További információkért olvassa el az eszközhöz kapott felhasználói kézikönyveket.

- 4 Érintse meg a  jelet a csatlakoztatott eszköz mellett, majd az aktiváláshoz érintse meg a **Média hangja** kapcsolót.
- 5 Válasszon másik eszközt a listából és aktiválja a hozzá tartozó **Média hangja** funkciót.

Bluetooth-készülékek párosításának megszüntetése

- 1 A Beállítások képernyőn érintse meg a **Kapcsolatok** → **Bluetooth** lehetőséget.
A készülék kijelzi a párosított készülékeket a listán.
- 2 Érintse meg a  ikont a készülék neve mellett a párosítás megszüntetéséhez.
- 3 Érintse meg a **Párosítás megszüntetése** lehetőséget.

Adattakarékos üzemmód

Csökkentheti az adathasználatot, ha megtiltja, hogy egyes háttérben futó alkalmazások adatokat küldjenek vagy fogadjanak.

A Beállítások képernyőn érintse meg a **Kapcsolatok** → **Adathasználat** → **Adattakarékos üzemmód** lehetőséget, majd a bekapcsoláshoz érintse meg a kapcsolót.

Amikor az adattakarékos funkció be van kapcsolva, az állapotsávon látható a  ikon.

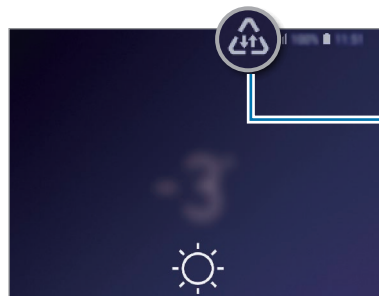

Adattakarékos funkció bekapcsolva



Ha szeretné kiválasztani, mely alkalmazások forgalmazhatnak adatokat korlátozás nélkül, érintse meg az **Alk. eng. Adattakarékos módban** lehetőséget és válasszon alkalmazásokat.

NFC és fizetés

A készülék alkalmas az NFC-címkék olvasására, amelyek termékekkel kapcsolatos információkat tartalmaznak. Ezt a funkciót a szükséges alkalmazások letöltését követően fizetések lebonyolítására, valamint közlekedési és rendezvényjegyek vásárlására is használhatja.



A készülék tartalmaz egy beépített NFC-antennát. A készüléket kezelje körültekintően, hogy elkerülje az NFC-antenna sérülését.

Információ kiolvasása NFC-címkékből

Az NFC funkció használatával képeket vagy névjegyeket küldhet másik készülékre, és beolvashatja a termékinformációkat az NFC-címkékről.

- 1 A Beállítások képernyőn érintse meg a **Kapcsolatok** lehetőséget, majd az aktiváláshoz érintse meg az **NFC és fizetés** kapcsolót.
- 2 Helyezze a készülék hátulját az NFC-címke közelébe.
Megjelenik a címkéből származó információ.

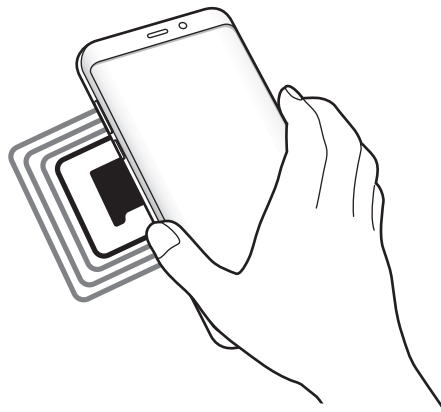

Győződjön meg róla, hogy a készülék be van kapcsolva és a képernyője nincs lezárva. Ellenkező esetben a készülék nem fogja olvasni az NFC-címkéket és nem fogad adatokat.

Fizetések lebonyolítása az NFC funkcióval

Mielőtt az NFC funkciót vásárlásra használhatná, regisztrálnia kell a mobil fizetési szolgáltatásra. A regisztrációra vagy a szolgáltatásra vonatkozó további információkért vegye fel a kapcsolatot szolgáltatójával.

- 1 A Beállítások képernyőn érintse meg a **Kapcsolatok** lehetőséget, majd az aktiváláshoz érintse meg az **NFC és fizetés** kapcsolót.
- 2 Érintse a készülék hátulját az NFC-kártyaolvasóhoz.

Az alapértelmezett fizetési alkalmazás beállításához nyissa meg a Beállítások képernyőt, érintse meg a **Kapcsolatok** → **NFC és fizetés** → **Érintéses fizetés** → **FIZETÉS** lehetőséget, majd válasszon alkalmazást.



Előfordulhat, hogy a fizetési szolgáltatási lista nem tartalmaz minden elérhető fizetett alkalmazást.

Adatküldés az NFC funkcióval

Engedélyezheti az adatcserét, amikor a két készülék hátulját egymáshoz érinti.

- 1 A Beállítások képernyőn érintse meg a **Kapcsolatok** → **NFC és fizetés** lehetőséget, majd a bekapcsoláshoz érintse meg a kapcsolót.
- 2 Érintse meg az **Android Beam** kapcsolót az aktiváláshoz.
- 3 Válasszon egy elemet, majd a két készülék hátulját érintse egymáshoz.

- 4 Amikor megjelenik a képernyőn az **Érintéssel indítható a küldés.** felirat, érintse meg a készülék képernyőjét az elem elküldéséhez.



Ha mindkét eszköz egyszerre próbál adatot küldeni a fájlátvitel meghiúsulhat.

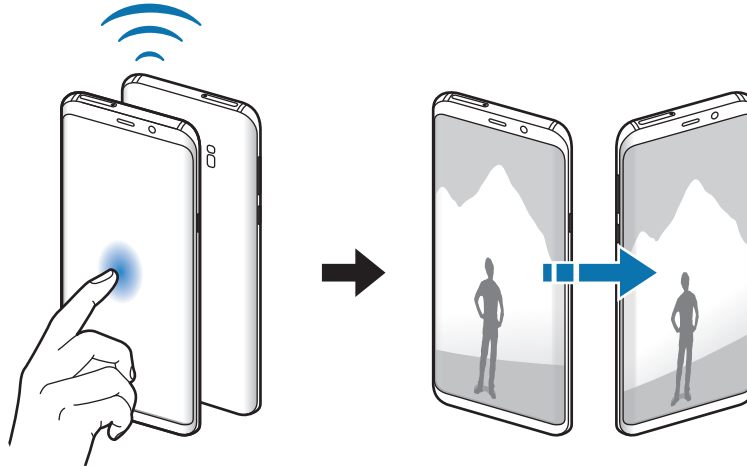

Mobil hotspot és Internetmegosztás

Ha nincs elérhető hálózati kapcsolat, használhatja a készülékét mobil hotspotként, megosztva készüléke mobilhálózati csatlakozását más készülékekkel. Csatlakozás Wi-Fi, USB vagy Bluetooth segítségével hozható létre.

A Beállítások képernyőn érintse meg a **Kapcsolatok** → **Mobil hotspot és Int.megosztás** lehetőséget.





A funkció használata többletköltséggel járhat.

- **Mobil hotspot:** a mobil hotspot segítségével megoszthatja a készülék mobilhálózati csatlakozását számítógéppel és más készülékekkel.
- **Bluetooth internetmegosztás:** a készülék mobilinternetének megosztása számítógépekkel vagy más készülékekkel Bluetooth-on keresztül.
- **USB-internetmegosztás:** a készülék mobilinternetének megosztása egy számítógéppel USB-n keresztül. A számítógéphez csatlakoztatást követően modemként kezeli az eszközt.

Mobil hotspot használata

Készülékét mobil hotspotként használhatja, megosztva készüléke mobil adatkapcsolatát egyéb készülékekkel.

- 1 A Beállítások képernyőn, érintse meg a **Kapcsolatok** → **Mobil hotspot és Int.megosztás** → **Mobil hotspot** lehetőséget.
- 2 A bekapcsoláshoz érintse meg a kapcsolót.
Megjelenik az állapotsávon a  ikon. Más eszközök megtalálhatják készülékét a Wi-Fi-hálózatok listáján.
Ha jelszót szeretne beállítani a mobil hotspot számára, érintse meg a  → **Mobil hotspot beállítása** lehetőséget és válaszson biztonsági szintet. Ezután adja meg a jelszót és érintse meg a **MENTÉS** lehetőséget.
- 3 A másik készülék képernyőjén keresse meg és válassza ki a készülékét a Wi-Fi-hálózatok listájáról.
- 4 A csatlakoztatott készüléken használja a készülék mobil adatkapcsolatát az internet eléréséhez.

SIM-kártya-kezelő (két SIM-kártyás modellek)

A SIM-kártya aktiválása és a SIM-kártya beállítások személyre szabása. További információkért lásd: [Két SIM-kártya használata \(két SIM-kártyás modellek\)](#).

A Beállítások képernyőn érintse meg a **Kapcsolatok** → **SIM-kártya-kezelő** lehetőséget.

- **Hívások:** SIM-kártya kiválasztása hanghívásokhoz.
- **Szöveges üzenetek:** válasszon SIM-kártyát az üzenetküldéshez.
- **Mobilinternet-kapcsolat:** SIM-kártya kiválasztása az adatszolgáltatáshoz.
- **SIM-kártya megerősítése híváshoz:** beállítása esetén a készülék visszahíváskor vagy üzenetből indított híváskor megjeleníti a SIM-kártya kiválasztására szolgáló előugró ablakot. Az előugró ablak csak akkor jelenik meg, ha az előző híváshoz vagy üzenethez használt SIM-kártya nem az elsődleges SIM-kártya volt.
- **Állandó két SIM:** a készülék beállítása a bejövő hívások engedélyezésére a másik SIM-kártyára, amikor hívás van folyamatban.



Amikor a funkció be van kapcsolva a régió vagy szolgáltató függvényében a hívásátirányítás további költségekkel járhat.

Egyéb kapcsolatbeállítások

Testreszabhatja az egyéb funkciók vezérlésére szolgáló beállításokat.

A Beállítások képernyőn érintse meg a **Kapcsolatok** → **Egyéb kapcsolatbeállítások** elemet.

- **Közeleli eszközök keresése:** beállíthatja a készüléket, hogy keressen közeleli készülékeket, melyekhez csatlakozhat.
- **Nyomtatás:** a készülékre telepített beépülő nyomtatómodulok beállításainak konfigurálása. Megkeresheti az elérhető nyomtatókat, vagy hozzáadhat egyet kézzel a fájlok nyomtatásához. További információkért lásd: [Nyomtatás](#).
- **MirrorLink:** használja a MirrorLink funkciót a készülék MirrorLink-alkalmazásainak a jármű műszerfali kijelzőjéről történő vezérlésére. További információkért lásd: [MirrorLink](#).
- **Letöltésgyorsító:** ezzel a funkcióval gyorsabban tölthet le 30 MB fölötti, nagy méretű fájlokat egyidejűleg Wi-Fi-kapcsolaton és mobilhálózaton keresztül. További információkért lásd: [Letöltésgyorsító](#).
- **VPN:** virtuális hálózatok (VPN-ek) beállítása a készüléken iskola vagy vállalat privát hálózatához való csatlakozás céljára.
- **Ethernet:** ethernet-adapter csatlakoztatásakor vezetékes hálózatot használhat, és konfigurálhatja a hálózati beállításokat.

Nyomtatás

A készülékre telepített nyomtató beépülő modulok beállításainak konfigurálása. Csatlakoztathatja a készüléket nyomtatóhoz Wi-Fi-vagy Wi-Fi Direct kapcsolaton keresztül és nyomtathat képeket vagy dokumentumokat.



Bizonyos nyomtatók nem biztos, hogy kompatibilisek ezzel a készülékkel.

Nyomtatók beépülő moduljainak hozzáadása

Azon nyomtatókhoz, amelyekhez csatlakozni szeretne a készülékkel, beépülő modulokat kell telepítenie.

- 1 A Beállítások képernyőn, érintse meg a **Kapcsolatok** → **Egyéb kapcsolatbeállítások** → **Nyomtatás** → **Szolgáltatás hozzáadása** lehetőséget.
- 2 Keressen beépülő modult a nyomtatóhoz a **Play Áruház**-ban.
- 3 Válassza ki a kívánt nyomtató beépülő modulját és telepítse.

4 Válassza ki a nyomtató beépülő modulját, majd a bekapcsolásához érintse meg a kapcsolót. A készülék megkeresi a készülékkel azonos Wi-Fi-hálózaton lévő nyomtatókat.

5 Válassza ki a hozzáadni kívánt nyomtatót.



Nyomtató kézi hozzáadásához érintse meg a  → **Nyomtató hozzáadása** lehetőséget.

Tartalom nyomtatása

Tartalom (például képek, dokumentumok) megtekintése közben nyissa meg az opciók listáját, érintse meg a **Nyomtatás** → ▼ → **Az összes nyomtató...** lehetőséget, majd válasszon nyomtatót.



A nyomtatási módok a tartalom típusától függően változhatnak.

MirrorLink

A készülék képernyője megjeleníthető a jármű műszerfalának kijelzőjén.

Csatlakoztassa készülékét járműhöz MirrorLink-alkalmazásainak műszerfalról történő vezérléséhez.

A Beállítások képernyőn érintse meg a **Kapcsolatok** → **Egyéb kapcsolatbeállítások** → **MirrorLink** elemet.



A készülék olyan járművekkel kompatibilis, amelyek támogatják a MirrorLink 1.1 vagy annál újabb verzióját.

A készülék csatlakoztatása járműhöz MirrorLink révén

Amikor először használja ezt a funkciót, csatlakoztassa a készüléket Wi-Fi-vagy mobilhálózathoz.

1 Párosítsa készülékét a járművel Bluetooth révén.

További információkért lásd: [Párosítás más Bluetooth-készülékekkel](#).

2 Csatlakoztassa készülékét a járműhöz USB-kábel segítségével.

Amikor a kapcsolódás létrejött, a készülék MirrorLink-alkalmazásait elérheti a műszerfal kijelzőjéről.

A MirrorLink-kapcsolódás befejezése

Húzza ki az USB-kábelt a készülékből és a járműből.

Letöltésgyorsító

Ha ezt beállítja a készüléken, gyorsabban tölthet le 30 MB fölötti, nagy méretű fájlokat egyidejűleg Wi-Fi-kapcsolaton keresztül és mobilhálózaton. Az erősebb Wi-Fi-jel gyorsabb letöltést tesz lehetővé.

A Beállítások képernyőn érintse meg a **Kapcsolatok** → **Egyéb kapcsolatbeállítások** → **Letöltésgyorsító** elemet.



- Előfordulhat, hogy a funkciót egyes készülékek nem támogatják.
- A fájlok letöltése mobilhálózaton keresztül kiegészítő költségekkel járhat.
- Nagy fájlok letöltésekor a készülék felmelegedhet. Ha a készülék túllépi az engedélyezett hőmérsékletet, a funkció lekapcsol.
- Ha a hálózati jel nem stabil, a funkció sebessége és teljesítménye csökkenhet.
- Ha a Wi-Fi és a mobilhálózati kapcsolatok adatátviteli sebessége jelentős mértékben eltér, a készülék csak a lehető leggyorsabb kapcsolatot használja.
- A funkció támogatja a Hypertext Transmission Protocol (HTTP) 1.1 és a Hypertext Transmission Protocol Secure (HTTPS) protokollokat. A funkció nem használható más, például FTP-protokollal.

Hangok és rezgés

Opciók

Az eszköz által megszólaltatott hangok beállításainak módosítása.

A Beállítások képernyőn érintse meg a **Hangok és rezgés** lehetőséget.

- **Hangmód:** állítsa be a készüléket a hangos mód, a rezgés vagy a csendes mód használatára.
- **Rezgés csengéskor:** a készülék beállítása a bejövő hívások esetén rezgésre és csengőhang lejátszására.
- **H.erőgombok használata médiához:** beállíthatja, hogy a Hangerő gomb megnyomása a média hangerejét szabályozza.
- **Hangerő:** beállítja a hívások csengőhangjának, zenék, videók, rendszerhangok és értesítések hangerejét.
- **Rezgés erőssége:** a rezgő értesítés erősségének beállítása.
- **Csengőhang** (egy SIM-kártyás modellek): a hívás csengőhangjának módosítása.
Csengőhang (két SIM-kártyás modellek): a hívás vagy értesítések csengőhangjának módosítása.
- **Rezgésminta:** rezgési minta kiválasztása.
- **Értesítési hangok:** az értesítési hang módosítása.
- **Ne zavarjanak:** beállításával a készülék a beállított kivételeket leszámítva némítja a bejövő hívási hangokat, értesítéseket és médiahangokat.
- **Érintési hangok:** beállítása esetén a készülék hangot ad ki, amikor alkalmazást vagy opciót választ ki az érintőképernyőn.
- **Képernyőzár hangjai:** beállítása esetén a készülék hangjelzést ad az érintőképernyő lezárásakor és feloldásakor.
- **Töltési hang:** beállíthatja, hogy a készülék hangjelzést adjon ki, ha töltőhöz csatlakozik.
- **Visszajelzés rezgéssel:** beállítása esetén a készülék rezegni fog, amikor megérinti a navigációs sáv gombjait, illetve egyéb esetekben, mint például amikor hosszan érint meg elemeket.
- **Tárcsázóbill. hangjai:** a beállítást választva a billentyűzeten lévő gombok megérintésekor a készülék hangot ad ki.
- **Billentyűhang:** a beállítást választva a készülék hangot ad a gombok megérintésekor.

- **Gombok rezgése:** a beállítást választva a készülék rezeg a gombok megérintésekor.
- **Hangminőség és effektek:** további hang beállítások.

A környezeti hang módot is aktiválhatja. További információkért lásd: [Dolby Atmos \(környezeti hang\)](#).

- **Külön alkalmazáshang:** beállíthatja, hogy a készülék egy bizonyos alkalmazásból más alkalmazások hangjától függetlenül a csatlakoztatott Bluetooth-hangszórón vagy -fülhallgatón játsszon le médiahangokat. Például hallgathatja a navigáció alkalmazást készüléke hangszóróján, miközben a Zene alkalmazásból zenét hallgat a jármű Bluetooth-hangszóróján.

Dolby Atmos (környezeti hang)

Válasszon különböző audiotípusokra, például filmekre, zenékre és beszédhangra optimalizált környezeti hang módot. A Dolby Atmos használatával a hangok teljesen körülveszik.

A Beállítások képernyőn, érintse meg a **Hangok és rezgés** → **Hangminőség és effektek** → **Dolby Atmos** lehetőséget, érintse meg a kapcsolót a bekapcsoláshoz, majd válasszon ki egy módot.

Értesítések

Módosíthatja az egyes alkalmazások értesítési beállításait.

A Beállítások képernyőn érintse meg az **Értesítések** lehetőséget.

Ikonjelvények megjelenítéséhez, érintse meg az **Alkalmazásikon-jelvények** kapcsolót a funkció aktiválásához. A jelvény stílusának módosításához érintse meg az **Alkalmazásikon-jelvények** elemet.

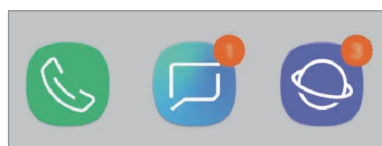

Számmal

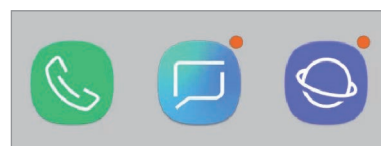

Szám nélkül

Az értesítési beállítások további alkalmazásokhoz történő testreszabásához érintse meg a **SPECIÁLIS** lehetőséget és válasszon alkalmazást.

Kijelző

Opciók

Módosíthatja a kijelző és a Kezdőképernyő beállításait.

A Beállítások képernyőn érintse meg a **Kijelző** lehetőséget.

- **Fényerő:** a kijelző fényerejének beállítása.
- **Automatikus fényerő:** beállíthatja, hogy a készülék figyelje a fényerősség beállításait és hasonló fényviszonyok esetén automatikusan alkalmazza azokat.
- **Kékfényszűrő:** a kékfényszűrő bekapcsolása és a szűrőbeállítások módosítása. További információkért lásd: [Kékfényszűrő](#).
- **Betűtípus és képernyőnagytítás:** a képernyő nagytítási beállítása és a betűméret és stílus módosítása.
- **Képernyőmód:** a képernyőmód megváltoztatásával a kijelző színének és kontrasztjának finombeállítását végezheti el. További információkért lásd: [A képernyőmód megváltoztatása vagy a kijelző színeinek beállítása](#).
- **Képernyőfelbontás:** a képernyő felbontásának megváltoztatása. További információkért lásd: [Képernyőfelbontás](#).
- **Kezdőképernyő:** a rácscok méretének módosítása több vagy kevesebb ikon megjelenítéséhez a Kezdőképernyőn, stb.
- **Teljes képernyős alkalmazások:** a teljes képernyős képarányban futtatni kívánt alkalmazások kiválasztása.
- **Egyszerű üzemmód:** váltás egyszerű üzemmódba, mely révén a Kezdőképernyő elrendezése egyszerűbb lesz, az ikonjai pedig nagyobbak.
- **Ikonháttér:** beállíthatja, hogy a háttér legyen sötétebb, és az ikonok így jobban feltűnjenek.
- **Edge képernyő:** az Edge képernyő beállításainak módosítása. További információkért lásd: [Edge képernyő](#).
- **LED jelzés:** beállításával a készüléken az akkumulátor töltése közben, értesítések érkezésekor, illetve hangfelvételek készítése közben bekapcsol az értesítési fény kikapcsolt képernyő esetén.
- **Állapotsor:** az állapotsoron megjelenő értesítések és jelzések beállításainak testreszabása.

- **Navigációs sáv:** a navigációs sáv beállításainak módosítása. További információkért lásd: [Navigációs sáv \(funkciógombok\)](#).
- **Képernyő időkorlátja:** a kijelző-háttérvilágítás kikapcsolási idejének beállítása.
- **Véletlen érintések blokkolása:** beállítása esetén a készülék képernyője nem reagál az érintésekre sötét helyen, például zsebben vagy táskában.
- **Képernyőkímélő:** a készülék beállítása töltés közben képernyővédő megjelenítésére. További információkért lásd: [Képernyőkímélő](#).

Kékfényszűrő

Csökkentheti szemének megerőltetését, ha korlátozza a képernyő által kibocsátott kék fény mennyiségét.



Előfordulhat, hogy a kékfényszűrő nem alkalmazható, amikor kizárólag HDR-alapú videoszolgáltatásban néz HDR-videókat.

- 1 A Beállítások képernyőn érintse meg a **Kijelző** → **Kékfényszűrő** lehetőséget, majd a bekapcsoláshoz érintse meg a **Bekapcsolás most** kapcsolót.
- 2 Állítsa be a szűrő átlátszóságát a beállítási sáv elhúzásával.
- 3 A képernyő kékfényszűrőjének időzítéséhez érintse meg a **Bekapcsolás ütemezés szerint** kapcsolót az aktiváláshoz, majd válasszon opciót.
 - **Napnyugtatól napkeltéig:** beállításával a készülék az aktuális tartózkodási hely alapján éjszaka alkalmazza a kékfényszűrőt, reggel pedig kikapcsolja.
 - **Egyéni ütemezés:** egy bizonyos időpont megadása, amikor a készülék alkalmazza a kékfényszűrőt.

A képernyőmód megváltoztatása vagy a kijelző színeinek beállítása

Válasszon filmek vagy képek megtekintéséhez megfelelő képernyőmódot, vagy állítsa be a kijelző színét saját ízlése szerint. Ha kiválasztja az **Adaptív megjelenítés** módot, beállíthatja a megjelenítés színegyensúlyát színérték szerint.

A képernyőmód megváltoztatása

Érintse meg a Beállítások képernyőn a **Kijelző** → **Képernyőmód** lehetőséget, és válassza ki a kívánt módot.

- **Adaptív megjelenítés:** kijelzője színtartományának, színtelítettségének és élességének optimalizálása. Ezenkívül beállíthatja a megjelenítés színegyensúlyát színérték szerint.
- **AMOLED-mozi:** videonézéshez megfelelő.
- **AMOLED-fénykép:** képek megtekintéséhez megfelelő.
- **Alap:** alapértelmezett beállítás általános használathoz.



- A kijelző színét csak az **Adaptív megjelenítés** módban állíthatja be.
- Az **Adaptív megjelenítés** mód harmadik féltől származó alkalmazásokkal nem feltétlenül kompatibilis.
- A képfényszűrő alkalmazásakor nem változtathatja meg a képernyőmódot.

A teljes képernyő színegyensúlyának optimalizálása

Optimalizálja a kijelző színét a színtónusok igényei szerinti megfelelő beállításával.

Ha a **Hűvös** irányába húzza a színtörrekciós csúszkát, a kék színtónus válik erősebbé. Ha a **Meleg** irányába húzza a csúszkát, a vörös színtónus válik erősebbé.

- 1 A Beállítások képernyőn érintse meg a **Kijelző** → **Képernyőmód** → **Adaptív megjelenítés** lehetőséget.
- 2 Állítsa be a színtörrekciós csúszkát a **Teljes képernyő színegyensúlya** lehetőség alatt.
A képernyő színegyensúlya optimalizálásra kerül.

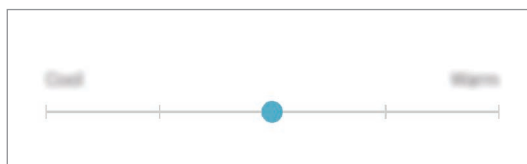

A képernyő tónusának beállítása színérték szerint

Növeljen vagy csökkentsen bizonyos színtónusokat a **Piros**, **Zöld** vagy **Kék** értékek egyéni beállításával.

- 1 A Beállítások képernyőn érintse meg a **Kijelző** → **Képernyőmód** → **Adaptív megjelenítés** lehetőséget.
- 2 Jelölje be a **Speciális opciók** lehetőséget.
- 3 Állítsa be a **Piros**, **Zöld** vagy **Kék** színcsúszkát a saját igényei szerint.
A képernyő színtónusa beállításra kerül.

Képernyőfelbontás

A képernyő felbontásának módosítása. Alapértelmezés szerint FHD+ értékre van beállítva. A nagyobb felbontás élénkebbé teszi a megjelenítést, azonban több akkumulátor-energiát fogyaszt.

- 1 A Beállítások képernyőn érintse meg a **Kijelző** → **Képernyőfelbontás** lehetőséget.
- 2 Állítsa be a képernyő felbontását a beállítási sáv elhúzásával, és érintse meg az **ALKALMAZ** lehetőséget.
Lehetséges, hogy egyes aktuálisan futó alkalmazások bezárulnak ha megváltoztatja a felbontást.

Képernyőkímélő

Beállíthat képeket képernyővédőnek a képernyő automatikus kikapcsolásához. A képernyővédő akkor jelenik meg, amikor a készülék tölt.

- 1 A Beállítások képernyőn érintse meg a **Kijelző** → **Képernyőkímélő** lehetőséget, majd a bekapcsoláshoz érintse meg a kapcsolót.
- 2 Válasszon ki egy opciót.
Ha kiválasztja a **Fényképkéret** lehetőséget, megkezdődik egy diavetítés a kiválasztott képekkel.
Ha kiválasztja a **Fotótábla** lehetőséget, a kiválasztott képek kis kártyaként és átfedésben jelennek meg.
- 3 Érintse meg a  lehetőséget a képek megjelenítéséhez használni kívánt albumok kiválasztásához.

4 Amikor végzett, érintse meg a Vissza gombot.

A választott opció előnézetének megtekintéséhez, érintse meg az **ELŐNÉZET** lehetőséget.



Ha megérinti a képernyőt amikor a képernyővédő látható, a képernyő bekapcsol.

Háttérképek és témák

Módosíthatja a Kezdőképernyő és a zárolt képernyő háttérképének beállításait, és különböző témákat alkalmazhat a készüléken.

A Beállítások képernyőn érintse meg a **Háttérképek és témák** lehetőséget.

- **Háttérképek:** a Kezdőképernyő és a zárolt képernyő háttérképének módosítása.
- **Témák:** a készülék témájának módosítása.
- **Ikonok:** az ikonok stílusának módosítása.
- **AOD:** válassza ki az Always On Display képernyőn megjelenítendő képet.

Speciális funkciók

Opciók

Bekapcsolhat speciális funkciókat és módosíthatja a beállításait.

A Beállítások képernyőn érintse meg a **Speciális funkciók** lehetőséget.



A készülék erős rázása vagy ütése egyes érzékelőt használó funkcióknál akaratlan adatbevitelt okozhat.

- **Intelligens képernyőzár:** a készülék kijelzője nem kapcsol ki, amíg Ön nézi.
- **Játékok:** a Game Launcher indítása. További információkért lásd: [Game Launcher](#).
- **Egykezes mód:** az egykezes használat bekapcsolása, hogy egy kézzel történő használat esetén kényelmesen tudja használni a készüléket.



Ez a funkció nem minden országban és nem minden szolgáltatónál érhető el.

- **Ujjlenyomat-érzékelős mozdulatok:** beállíthatja hogy a készülék megnyissa vagy bezárja az értesítési panelt amikor felfelé vagy lefelé simít az ujjlenyomat érzékelőn. Ez a funkció nem elérhető, amikor az érzékelő az ujjlenyomat érzékelését végzi.
- **Fényképező gyorsindítása:** beállíthatja, hogy a fényképező elinduljon a készülék Bekapcsológombjának kétszeri gyors megnyomására.



Ez a funkció nem minden országban és nem minden szolgáltatónál érhető el.

- **Eszközasszisztens-alk.:** válassza ki az eszköz asszistens alkalmazást, amelyet a Kezdőlap gomb hosszú megnyomásával kíván elindítani. Az eszköz asszistens alkalmazás információt gyűjt az aktuális képernyőről és kapcsolódó információkat, alkalmazásokat és funkciókat kínál fel.
- **Több ablak:** a Több ablak mód elindítási módjának kiválasztása.
- **Intelligens felvétel:** beállításával a készülék rögzíti az aktuális képernyőt és a gördíthető területet, azonnal körbevágja és megosztja a képernyőképet.
- **Felvétel tenyérhúzással:** beállításával a készülékkel úgy készíthet képernyőképet, hogy a tenyerét balra vagy jobbra áthúzza a képernyőn. Az elkészült képeket a **Galéria**-ban tekintheti meg.



Bizonyos alkalmazások és funkciók használata közben nem lehet képernyőképet készíteni.

- **Közvetlen hívás:** hanghívás kezdeményezésének beállítása a készülék kézbevitelével és a füléhez tartásával, miközben üzenetet vagy névjegyadatokat tekint meg.
- **Intelligens jelzés:** beállításával riasztást kaphat a készülék kézbevételekor, ha nem fogadott hívása vagy új üzenete van.



Ez a funkció nem mindig működik, ha a képernyő be van kapcsolva, vagy ha a készülék egyetlen felületen van.

- **Egyszerű némítás:** beállításával a készülék tenyérmozdulatok vagy a készülék képernyőjének lefelé fordítása hatására némítja a bejövő hívásokat vagy riasztásokat.
- **Hívás, üzenetküldés simítással:** a készülék beállítása hívás indítására vagy üzenet küldésére, ha jobbról balra simít névjegyben vagy telefonszámon a **Telefon** vagy **Névjegyzék** alkalmazásban.
- **Dual Messenger:** telepítse a második alkalmazást és használjon két különböző fiókot egyazon üzenetküldő alkalmazáshoz. További információkért lásd: [Dual Messenger](#).

- **Segélyk. üzenetek küldése:** beállítása esetén a készülék vészhelyzeti üzeneteket küld a Bekapcsológomb háromszori megnyomására. Hangfelvételeket is küldhet az üzenettel együtt a címzettnek.
- **Közvetlen megosztás:** beállíthatja a készüléken, hogy a megosztási opciók panelen megjelenjenek azok, akikkel kommunikált, s így közvetlenül oszthasson meg tartalmakat.
- **Videójavító:** a videók képminőségének javítása, fényesebb és élénkebb színeket biztosítva.



Lehetséges, hogy ez a funkció nem minden alkalmazásban érhető el.



- **Érintésérzékenység:** a képernyő érintésre való érzékenységének növelése képernyővédő fólia használatához.

Dual Messenger

Telepítse a második alkalmazást és használjon két különböző fiókot egyazon üzenetküldő alkalmazáshoz.

1 A Beállítások képernyőn érintse meg a **Speciális funkciók** → **Dual Messenger** lehetőséget. Megjelennek a támogatott alkalmazások.

2 Érintse meg a kívánt alkalmazás kapcsolóját a második alkalmazás telepítéséhez.

A második alkalmazás telepítése megtörténik. A második alkalmazás ikonja  jellel jelenik meg. Amikor a második alkalmazástól kap értesítést, az értesítések  jellel jelennek meg ami megkülönbözteti őket az első alkalmazás értesítéseitől.

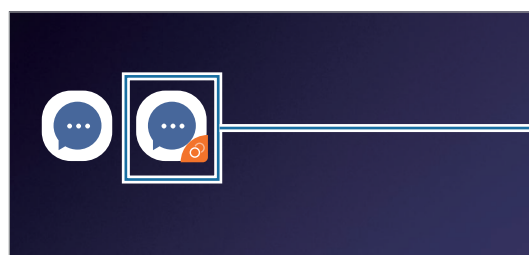

Második alkalmazás



- A kettős üzenetküldő funkció az alkalmazás függvényében nem biztos hogy elérhető.
- Az alkalmazás egyes funkciói esetenként a második alkalmazásra korlátozódnak.

Második alkalmazás eltávolítása

- 1 A Beállítások képernyőn érintse meg a **Speciális funkciók** → **Dual Messenger** lehetőséget.
- 2 Érintse meg a letiltani kívánt alkalmazás kapcsolóját és érintse meg a **KIKAPCSOLÁS** vagy az **ELTÁVOLÍTÁS** lehetőséget.

A második alkalmazással kapcsolatos összes adat törlődik.



Ha eltávolítja az első alkalmazást, a második alkalmazás is törlődik.

Eszköz karbantartása

A készülék karbantartási funkciója áttekintést ad a készülék akkumulátorának állapotáról, a tárhelyről, a memóriáról és a rendszerbiztonságról. Emellett egy érintéssel optimalizálhatja a készüléket.

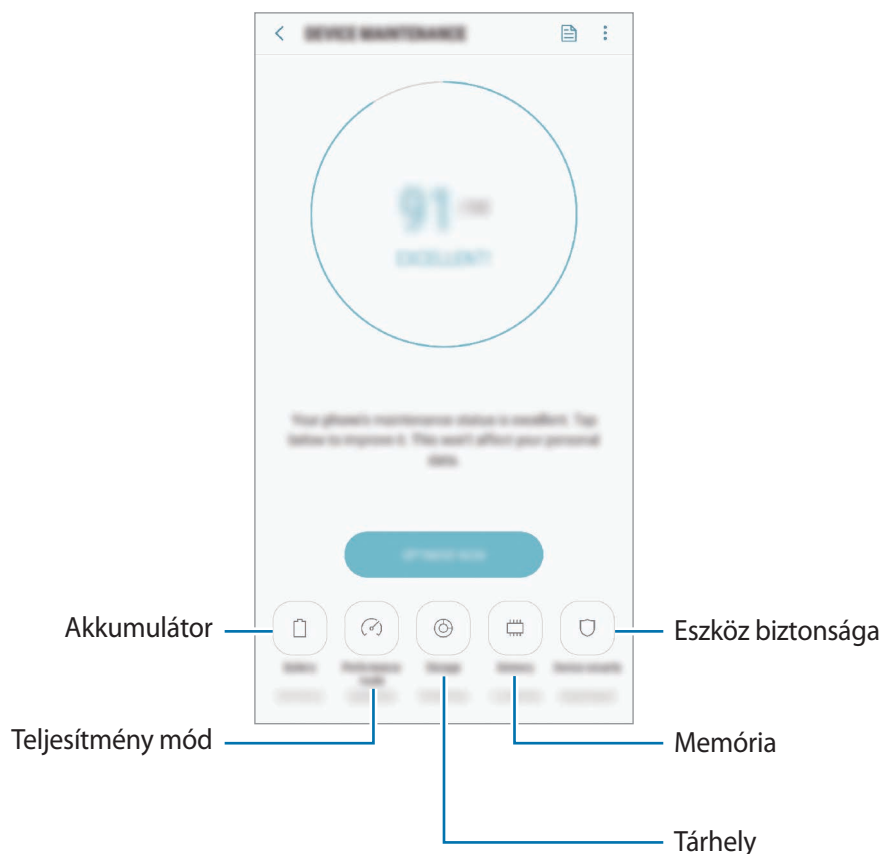

A gyors optimalizálás funkció használata

A Beállítások képernyőn érintse meg az **Eszköz karbantartása** → **JAVÍTÁS MOST** vagy **OPTIMALIZÁLÁS** lehetőséget.

A gyors optimalizálási funkció a következőkön keresztül növeli a készülék teljesítményét.

- Törlés a memóriából.
- Törli a felesleges fájlokat és bezárja a háttérben futó alkalmazásokat.
- Abnormális akkumulátor-fogyasztás kezelése.
- Összeomlott alkalmazások és vírusok keresése.

Akkumulátor

Ellenőrizze az akkumulátor töltöttségi szintjét és a fennmaradó használati időt. Az alacsony töltöttségi szintű készülékek takarékoskodhatnak az akkumulátor energiájával az energiatakarékos funkciók bekapcsolásával.

A Beállítások képernyőn érintse meg az **Eszköz karbantartása** → **Akkumulátor** lehetőséget.





- A fennmaradó használati idő azt mutatja, hogy mennyi idő elteltével merül le teljesen az akkumulátor. A fennmaradó használati idő függ a készülék beállításaitól és a használati feltételektől.
- Előfordulhat, hogy egyes energiatakarékos módot használó alkalmazásoktól nem lehet értesítéseket fogadni.

Energiatakarékos mód

- **KÖZEPES:** az energiatakarékos mód bekapcsolása, így megnövelheti az akkumulátor használati idejét.
- **MAXIMÁLIS:** maximális energiatakarékos módban a készülék csökkenti az akkumulátor fogyasztását, s ehhez sötét témákat, valamint az elérhető funkciók és alkalmazások korlátozását használja. A hálózati kapcsolatok a mobilhálózat kivételével kikapcsolásra kerülnek.

Az akkumulátor kezelése

Csökkenthető az akkumulátor energiafogyasztása – megtiltható, hogy a háttérben futó, nem használt alkalmazások az akkumulátor energiáját használják. Jelölje be az alkalmazásokat a listán, és érintse meg az **ENERG.TAK.** lehetőséget. Valamint érintse meg a  → **Speciális beállítások** lehetőséget, és konfigurálja az **Alkalmazásfigyelő** beállításait.

Beállíthatja, hogy a készülék gyorsabban töltsen fel az akkumulátort. Érintse meg a  → **Speciális beállítások** lehetőséget, és érintse meg a **Kábeles gyorsöltés** kapcsolót az aktiváláshoz.

Teljesítmény üzemmód

A használathoz, például játékhoz, zenehallgatáshoz igazodóan módosíthatja az eszköz teljesítményének módját a legjobb teljesítmény érdekében.

A Beállítások képernyőn érintse meg az **Eszköz karbantartása** → **Teljesítmény üzemmód** lehetőséget.

- **Optimalizált (ajánlott):** mindennapi használatra alkalmas egyensúly az akkumulátor üzemideje és a képernyő felbontása között.
- **Játék:** fokozza az élményt a játékok zökkenőmentesebb futása érdekében.
- **Szórakozás:** ultramagas minőségű hang, javított képek és maximális megjelenítési beállítások alkalmazása a zene és a videók teljesebb élvezetéhez.
- **Nagy teljesítmény:** a legmagasabb minőségű megjelenítési beállítások alkalmazása.



Az akkumulátorfogyasztás a módtól függően változik.

Tárhely

Megtekintheti a felhasznált és szabad memória állapotát.

A Beállítások képernyőn érintse meg az **Eszköz karbantartása** → **Tárhely** lehetőséget.



- Az elérhető tárhely valós kapacitása kisebb a megadottnál, mivel az operációs rendszer és az alapértelmezett alkalmazások a memória egy részét lefoglalják. A készülék frissítésekor változhat az elérhető kapacitás.
- A tárhely elérhető kapacitását a készülékének megfelelő műszaki adatoknál tekintheti meg a Samsung weboldalán.

A tárhely kezelése

Ha törölni kívánja a feleslegesen megmaradó fájlokat (például a gyorsítótárból), mint például a gyorsítótárat, érintse meg a **TISZTÍTÁS** lehetőséget. Ha törölni kíván fájlokat vagy alkalmazásokat, melyeket már nem használ, válasszon kategóriát a **FELHASZNÁLÓI ADATOK** lehetőség alatt. Ezután jelölje be a választott elemeket és érintse meg a **TÖRLÉS** vagy **ELTÁVOLÍTÁS** lehetőséget.

Memória

A Beállítások képernyőn érintse meg az **Eszköz karbantartása** → **Memória** lehetőséget.

Ha szeretné felgyorsítani a készüléket a háttérben futó alkalmazások leállításával, jelöljön be alkalmazásokat az alkalmazások listájában, és érintse meg a **TISZTÍTÁS** lehetőséget.

Eszköz biztonsága

Ellenőrizheti a készülék biztonságának állapotát. Ez a funkció megkeresi nincsenek-e a készüléken kártékony programok.

A Beállítások képernyőn érintse meg az **Eszköz karbantartása** → **Eszköz biztonsága** → **TELEFON ELLENŐRZÉSE** lehetőséget.

Alkalmazások

Kezelheti a készülék alkalmazásait, és módosíthatja a beállításait. Megtekintheti az alkalmazások használatának adatait, módosíthatja az értesítési és jogosultsági beállításokat, és törölheti vagy letilthatja a szükségtelen alkalmazásokat.

A Beállítások képernyőn érintse meg az **Alkalmazások** lehetőséget.

Zárolt képernyő és védelem

Opciók

Módosíthatja a készülék biztonsági beállításait.

A Beállítások képernyőn érintse meg a **Zárolt képernyő és védelem** lehetőséget.



Az elérhető lehetőségek a kiválasztott képernyőzárolási módszer típusától függően változhatnak.

- **Képernyőzár típusa:** a képernyő zárolási módjának megváltoztatása.
- **Smart Lock:** beállíthatja, hogy a készülék feloldja magát, amikor megbízható helyeket vagy készülékeket érzékel. További információkért lásd: [Smart Lock](#).
- **Biztonságos zárolás beállításai:** a kiválasztott zárolási mód beállításainak módosítása.
- **Intelligens azonosítás:** regisztrálja mind az arcát, mind az íriszeket a készülékre, hogy kényelmesebben oldhassa fel a képernyőzárát. További információkért lásd: [Intelligens azonosítás](#).
- **Arcfelismerés:** beállíthatja a készüléket, hogy arcfelismerés révén oldja fel a képernyőzárát. További információkért lásd: [Arcfelismerés](#).
- **Íriszleolvasó:** rögzítse íriszét a képernyő feloldásához. További információkért lásd: [Íriszfelismerés](#).

- **Ujjlenyomat-olvasó:** adja meg ujjlenyomatát a képernyő feloldásához. További információkért lásd: [Ujjlenyomat-felismerés](#).
- **Always On Display:** beállíthatja hogy a készülék mindig megjelenítsen információkat miközben a képernyő kikapcsolt állapotban van. További információkért lásd: [Always On Display](#).
- **Óra és FaceWidgetek:** az Always On Display képernyőn vagy a zárolt képernyőn megjelenített elemek beállításainak módosítása.
- **Értesítések:** beállíthatja, hogy megjelenjenek-e vagy sem értesítések az Always On Display képernyőn vagy a zárolt képernyőn és kiválaszthatja, hogy mely értesítések jelenjenek meg.
- **Alkalmazás-parancsikonok:** válassza ki az alkalmazásokat, amelyekhez parancsikonokat szeretne megjeleníteni a zárolt képernyőn.
- **Google Play Protect:** az eszköz beállítása a káros alkalmazások és viselkedés ellenőrzésére és hogy figyelmeztessen a lehetséges ártalmakra és távolítsa el őket.
- **Mobil megkeresése:** a Mobil megkeresése funkció aktiválása vagy kikapcsolása. Az elveszett vagy elloptott készülék követése és vezérlése érdekében megnyithatja a Find My Mobile weboldalt (findmymobile.samsung.com).

Engedélyezheti a Google helyszolgáltatásának is hogy pontosabb információt biztosítson a készülék tartózkodási helyéről.

- **Biztonsági frissítés:** frissítheti a készülék szoftverét a firmware vezeték nélkül (FOTA) szolgáltatással. Emellett szoftverfrissítéseket időzíthet.
- **Samsung Pass:** személyazonosság egyszerű és biztonságos igazolása biometrikus adatokkal. További információkért lásd: [Samsung Pass](#).
- **Biztonságos mappa:** készíthet biztonságos mappát a privát tartalmak és alkalmazások másoktól való védelmére. További információkért lásd: [Biztonságos mappa](#).
- **Alkalmazásengedélyek figyelése:** beállíthatja, hogy értesítést kapjon, amikor a kiválasztott engedélyeket olyan alkalmazások használják, amelyeket épp nem használ. Kezelheti az egyes alkalmazások beállításait és megtekintheti az engedélyhasználati előzményeiket.
- **Biztonságos indítás:** készüléke védelmében beállíthatja, hogy a készülék bekapcsolásakor a rendszer képernyőfeloldási kódot kérjen. A készülék indításához, üzenetek és értesítések fogadásához meg kell adnia a feloldási kódot.
- **SD-kártya titkosítása:** a készülék beállítása a memóriakártyán található összes fájl titkosítására.



Ha az eszközön visszaállítja a gyári alapbeállításokat, miközben ez a beállítás aktív, az eszköz nem fogja tudni olvasni a titkosított fájlokat. Kapcsolja ki ezt a beállítást az eszköz visszaállítása előtt.

- **Egyéb biztonsági beállítások:** további biztonsági beállítások konfigurálása.

Smart Lock

Beállíthatja, hogy a készülék feloldja magát és feloldva maradjon, amikor megbízható helyeket vagy készülékeket érzékel.

Például, ha beállítja otthonát megbízható helyként, amikor hazaér a készüléke érzékeli a helyszínt és automatikusan felold.



- Ez a funkció azután lesz használható, hogy beállít egy képernyőlezárási módot.
- Ha nem használja a készülékét négy órán át vagy amikor bekapcsolja készülékét, a képernyőt a beállított minta, PIN-kód, vagy jelszó használatával kell feloldania.

- 1 A Beállítások képernyőn érintse meg a **Zárolt képernyő és védelem** → **Smart Lock** lehetőséget.
- 2 Oldja fel a képernyőt az előre beállított képernyőlezárási móddal.
- 3 Válasszon ki egy opciót és a beállítás befejezéséhez kövesse a képernyőn látható utasításokat.

Intelligens azonosítás

Arca és írisze együttes használatával, könnyen és kényelmesen feloldhatja a képernyőt és igazolhatja a személyazonosságát.



- Ez a funkció nem minden országban és nem minden szolgáltatónál érhető el.
- Ha az Intelligens beolvasás funkciót használja képernyőlezárási módként, a készülék bekapcsolásakor nem használhatja az arcát és az íriszét a képernyő feloldására. A készülék használatához, az arc és az íriszek regisztrálásakor beállított minta, PIN-kód vagy jelszó segítségével kell feloldania a képernyőt. Legyen óvatos, hogy a mintát, PIN-kódot vagy jelszót ne felejtse el.
- Ha a készülék nem ismeri fel az íriszét, oldja fel a készüléket az írisz rögzítése során beállított minta, PIN-kód vagy jelszó segítségével, majd rögzítse újra az íriszét. Ha elfelejti a mintát, a PIN-kódot, illetve a jelszót, nem fogja tudni használni a készüléket visszaállítás nélkül. A Samsung a feloldási kódok elfelejtése által okozott semmilyen adatvesztésért vagy kényelmetlenségért nem felel.
- Ha a képernyő-zárolási módot a **Húzás** vagy **Nincs** lehetőségre állítja, amelyek nem biztonságosak, az összes biometrikus adat törlődik. Ha biometrikus adatait alkalmazásokban vagy funkciókban kívánja használni, például a **Samsung Pass** szolgáltatásban, úgy újra regisztrálnia kell a biometrikus adatait.



Az intelligens azonosítás használatára vonatkozó óvintézkedések

Az Intelligens beolvasás használata előtt tartsa észben az alábbi óvintézkedéseket.

- Látása védelme érdekében a készüléket tartsa legalább 20 cm távolságra az arcától, amikor az íriszfelismerést használja.
- Ha képernyővédőt (adatvédelmi fóliát, edzett üvegből készült védőt stb.) helyez a készülékre, a felismerés sikertelen lehet.
- Ne használja ezt a funkciót csecsemőknél. Ez ugyanis kárt tehet a látásukban.
- Minden olyan felhasználónak, aki szédülésben, görcsrohamokban, tudatvesztésben, átmeneti vagy teljes tudat- és emlékezetkiesésben vagy egyéb, epilepsziás állapottal összefüggő tünetben szenved, vagy családi kórtörténetében szerepelnek ilyen tünetek vagy állapotok, a funkció használata előtt ki kell kérnie egy orvos véleményét.
- Az Intelligens beolvasás nem alkalmas diagnosztikai, terápiás vagy megelőző gyógyászati célokra.
- Előfordulhat hogy a telefont egy Önhöz hasonló ember fel tudja oldani.
- Tartsa biztonságban a telefont és ne engedje, hogy bárki más feloldja a telefont.

A jobb arc- és íriszfelismerés érdekében

Előfordulhat hogy a telefon nem ismeri fel az arcát vagy íriszét ha:

- valami miatt az arca vagy a szeme nem látszik jól (pl. szemüveg, kontaktlencse, kalap, alacsony szemhéz, nemrégiben végzett szemműtét, betegség, szennyeződés, a fényképező sérülése vagy túl élénk mozgás).

Íriszek és arc regisztrálása

- 1 A Beállítások képernyőn érintse meg a **Zárolt képernyő és védelem** → **Intelligens azonosítás** lehetőséget.
- 2 Oldja fel a képernyőt az előre beállított képernyőlezárási móddal.
Ha még nem állított be képernyőlezárási módot, tegye meg.

3 Olvassa el a képernyőn megjelenő utasításokat, majd érintse meg a **FOLYTAT** lehetőséget.

4 Regisztrálja arcát és íriszeit.

További információkért lásd: [Arcfelismerés](#) és [Íriszfelismerés](#).

Amikor az intelligens beolvasási feloldási képernyő megjelenik, érintse meg a **BEKAPCSOLÁS** lehetőséget, hogy használhassa arcát és íriszét a képernyő feloldásához.

Regisztrált arc- és íriszadatok törlése

Törölheti a regisztrált arc- és íriszadatokat.

1 A Beállítások képernyőn érintse meg a **Zárolt képernyő és védelem** → **Intelligens azonosítás** lehetőséget.

2 Oldja fel a képernyőt az előre beállított képernyőlezárási móddal.

3 Érintse meg az **Arc- és íriszadatok eltávolítása** lehetőséget.

A regisztrált arc- és íriszadatok törlése esetén az összes kapcsolódó funkció is kikapcsol.

A képernyő feloldása Intelligens azonosítással

Feloldhatja a képernyőt az arcával és íriszével minta, PIN vagy jelszó használata helyett.

1 A Beállítások képernyőn érintse meg a **Zárolt képernyő és védelem** → **Intelligens azonosítás** lehetőséget.

2 Oldja fel a képernyőt az előre beállított képernyőlezárási móddal.

3 Érintse meg a **Felold. Intelligens azonosítással** kapcsolót a bekapcsoláshoz.

4 Nézzon a zárolt képernyőre.

Ha az arc- és íriszfelismerés sikerült, további képernyőfeloldási módok alkalmazása nélkül fel tudja oldani a képernyőt. Ha az arc- és íriszfelismerés nem sikerült, használja az előre beállított képernyőfeloldási módszert.

Arcfelismerés

Beállíthatja a készüléket, hogy arcfelismerés révén oldja fel a képernyőzárát.



- Ha az arcát használja képernyőlezárási módként, a készülék bekapcsolásakor nem használhatja az arcát a képernyő feloldására. A készülék használatához az arc regisztrálásakor beállított minta, PIN-kód vagy jelszó segítségével kell feloldania a képernyőt. Legyen óvatos, hogy a mintát, PIN-kódot vagy jelszót ne felejtse el.
- Ha a képernyő-zárolási módot a **Húzás** vagy **Nincs** lehetőségre állítja, amelyek nem biztonságosak, az összes biometrikus adat törlődik. Ha biometrikus adatait alkalmazásokban vagy funkciókban kívánja használni, például a **Samsung Pass** szolgáltatásban, úgy újra regisztrálnia kell a biometrikus adatait.



Óvintézkedések az arcfelismerés használatához

Mielőtt az arcfelismerést használná a készülék feloldásához, tartsa észben az alábbi óvintézkedéseket.

- Előfordulhat, hogy a készüléket az Önnel hasonlóan kinéző ember vagy tárgy segítségével is fel lehet oldani.
- Az arcfelismerés kevésbé biztonságos, mint a minta, a PIN-kód vagy jelszó.

A jobb arcfelismerésért

Az arcfelismerő használatakor a következőket vegye figyelembe:

- Gondolja át a rögzítés körülményeit, például hogy visel-e szemüveget, kalapot, maszkot, szakállat vagy vastag sminket.
- Gondoskodjon a megfelelő megvilágításról, illetve a fényképező lencsége tiszta legyen a rögzítés során.
- A jobb találati eredmények érdekében ügyeljen, hogy a kép ne legyen homályos.

Arc regisztrációja

Az arc jobb regisztrációja céljából regisztrálja beltérben, elkerülve a közvetlen napfényt.

1 A Beállítások képernyőn érintse meg a **Zárolt képernyő és védelem** → **Arcfelismerés** lehetőséget.

2 Oldja fel a képernyőt az előre beállított képernyőlezárási móddal.

Ha még nem állított be képernyőlezárási módot, tegye meg.

- 3 Olvassa el a képernyőn megjelenő utasításokat, majd érintse meg a **FOLYTATÁS** lehetőséget.
- 4 Tartsa úgy a készüléket, hogy a képernyő Ön felé nézzen.

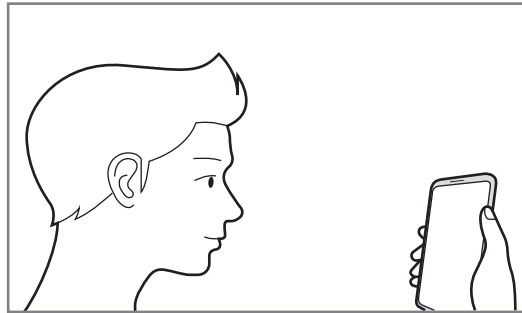

- 5 Helyezze arcát a körön belülre a képernyőn.
A kamera beolvassa az arcot.



Ha nem működik megfelelően az arcfelismerés, érintse meg az **Arcadatok törlése** lehetőséget a regisztrált arc törléséhez, és regisztrálja újra.

A regisztrált arcadatok törlése

Törölheti a regisztrált arcadatokat.

- 1 A Beállítások képernyőn érintse meg a **Zárolt képernyő és védelem** → **Arcfelismerés** lehetőséget.
- 2 Oldja fel a képernyőt az előre beállított képernyőlezárási móddal.
- 3 Érintse meg az **Arcadatok törlése** lehetőséget.
A regisztrált arc törlésekor az összes kapcsolódó funkció is kikapcsol.

A képernyő feloldása arcfelismeréssel

Feloldhatja a képernyőt az arcával minta, PIN vagy jelszó használata helyett.

- 1 A Beállítások képernyőn érintse meg a **Zárolt képernyő és védelem** → **Arcfelismerés** lehetőséget.
- 2 Oldja fel a képernyőt az előre beállított képernyőlezárási móddal.

3 Érintse meg a **Feloldás arccal** kapcsolót a bekapcsoláshoz.



Ha szeretné csökkenteni az arcfelismerés esélyét fényképeken vagy videókon, érintse meg a **Gyorsabb felismerés** kapcsolót a kikapcsoláshoz. Ez lassíthatja az arcfelismerés sebességét.

4 Nézzon a zárolt képernyőre.

Ha az arcfelismerés sikerült, fel tudja oldani a képernyőt további képernyőfeloldási módok alkalmazása nélkül. Ha az arcfelismerés nem sikerült, használja az előre beállított képernyőfeloldási módszert.

Íriszfelismerés

Az íriszfelismerési funkció a szivárványhártyák egyedi jellemzőin – például alakjukon, mintázatukon – alapulva erősíti a készülék biztonságát. Az íriszadatokat különböző hitelesítési célokra fel lehet használni. Az íriszei rögzítését követően beállíthatja úgy a készüléket, hogy az íriszét használja a következő funkciókhoz:

- Samsung Pass (Samsung fiók ellenőrzése és webes bejelentkezés)
- Képernyőzár
- Biztonságos mappa



- Ez a funkció nem minden országban és nem minden szolgáltatónál érhető el.
- Ha az íriszét használja képernyőlezárási módként, a készülék bekapcsolásakor nem használhatja az íriszét a képernyő feloldására. A készülék használatához az írisz regisztrálásakor beállított minta, PIN-kód vagy jelszó segítségével kell feloldania a képernyőt. Legyen óvatos, hogy a mintát, PIN-kódot vagy jelszót ne felejtse el.
- Ha a készülék nem ismeri fel az íriszét, oldja fel a készüléket az írisz rögzítése során beállított minta, PIN-kód vagy jelszó segítségével, majd rögzítse újra az íriszét. Ha elfelejti a mintát, a PIN-kódot, illetve a jelszót nem fogja tudni használni a készüléket visszaállítás nélkül. A Samsung a feloldási kódok elfelejtése által okozott semmilyen adatvesztésért vagy kényelmetlenségért nem felel.
- Ha a képernyő-zárolási módot a **Húzás** vagy **Nincs** lehetőségre állítja, amelyek nem biztonságosak, az összes biometrikus adat törlődik. Ha biometrikus adatait alkalmazásokban vagy funkciókban kívánja használni, például a **Samsung Pass** szolgáltatásban, úgy újra regisztrálnia kell a biometrikus adatait.



Óvintézkedések a íriszfelismeréshez

Az íriszfelismerés használata előtt tartsa észben az alábbi óvintézkedéseket.

- Látása védelme érdekében a képernyőt tartsa legalább 20 cm távolságra az arcától, amikor az íriszfelismerést használja.
- Ha képernyővédőt (adatvédelmi fóliát, edzett üvegből készült védőt stb.) helyez a készülékre, a felismerés sikertelen lehet.
- Ne használja a íriszfelismerést csecsemőknél. Ez ugyanis kárt tehet a látásukban.
- Minden olyan felhasználónak, aki szédülésben, görcsrohamokban, tudatvesztésben, átmeneti vagy teljes tudat- és emlékezetkiesésben vagy egyéb, epilepsziás állapottal összefüggő tünetben szenved, vagy családi kórtörténetében szerepelnek ilyen tünetek vagy állapotok, az íriszfelismerés használata előtt ki kell kérnie egy orvos véleményét.
- Az íriszszkenner által begyűjtött és helyileg tárolt biometrikus adatok nem szolgálnak diagnosztikai, terápiás vagy megelőzési orvosi célra.

Eredményes íriszfelismerés

Előfordulhat, hogy a telefon nem ismeri fel a szemét ha:

- valami miatt a kamera nem látja megfelelően az íriszét (például szemüveg, lecsukott szemhéjak, nemrégiben végzett szemműtét, betegség, kosz, a fényképező sérülése, vagy túl élénk mozgás miatt).
- a megvilágítás nagyon eltér a rögzítés körülményeitől (például közvetlen napfény).

Tartsa a készüléket mintegy 25–35 cm-re az arcától úgy, hogy a képernyő Ön felé nézzen.

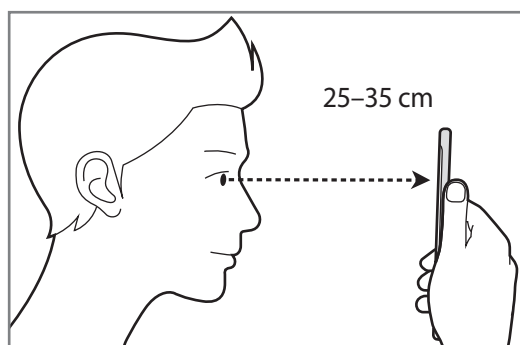

Az írisz regisztrációja



A készülék csak egy személy íriszadatait képes elmenteni. Egynél több felhasználó írisze nem regisztrálható.

- 1 A Beállítások képernyőn érintse meg a **Zárolt képernyő és védelem** → **Íriszleolvasó** lehetőséget.
- 2 Oldja fel a képernyőt az előre beállított képernyőlezárási móddal.
Ha még nem állított be képernyőlezárási módot, tegye meg.
- 3 Olvassa el a képernyőn megjelenő utasításokat, majd érintse meg a **FOLYTATÁS** lehetőséget.
Ha csak az egyik szemét kívánja regisztrálni, érintse meg a **Csak 1 írisz regisztrálása** elemet.
- 4 Tartsa úgy a készüléket, hogy a képernyő Ön felé nézzen.

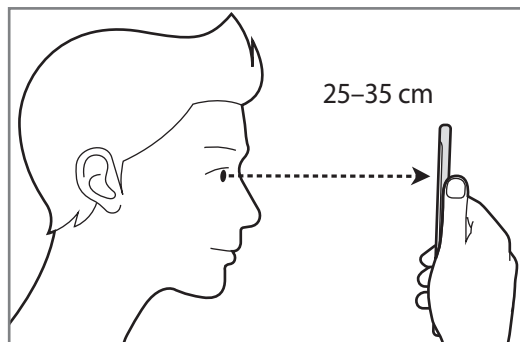

5 Helyezze a szemét a képernyőn látható körökön belülre, és nyissa tágra a szemét.

Az íriszfelismerő kamera beolvassa a íriszét.

Amikor az íriszes feloldási képernyő megjelenik, érintse meg a **BEKAPCSOLÁS** lehetőséget, hogy használhassa íriszét a képernyő feloldásához.

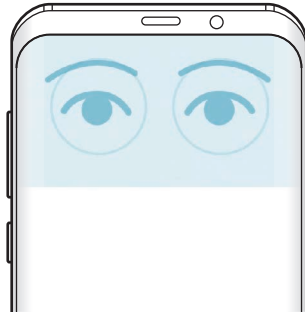

Regisztrált íriszadatok törlése

Törölheti a regisztrált íriszadatokat.

- 1** A Beállítások képernyőn érintse meg a **Zárolt képernyő és védelem** → **Íriszleolvasó** lehetőséget.
- 2** Oldja fel a képernyőt az előre beállított képernyőlezárási móddal.
- 3** Érintse meg az **Íriszadatok törlése** lehetőséget.

A regisztrált íriszadatok törlése esetén az összes kapcsolódó funkció is kikapcsol.

A Samsung Pass használata

Ha regisztrálja íriszeit a Samsung Pass szolgáltatásba, egyszerűen igazolhatja személyazonosságát vagy bejelentkezhet a használatukkal weboldalakra. További információkért lásd: [Samsung Pass](#).

A képernyő feloldása íriszfelismeréssel

Feloldhatja a képernyőt íriszével minta, PIN vagy jelszó használata helyett.

- 1 A Beállítások képernyőn érintse meg a **Zárt képernyő és védelem** → **Íriszleolvasó** lehetőséget.
- 2 Oldja fel a képernyőt az előre beállított képernyőlezárási móddal.
- 3 Érintse meg a **Feloldás íriszszel** kapcsolót az aktiváláshoz.
- 4 A lezárt képernyőn simítson bármelyik irányba, és az írisze beolvasásához igazítsa a szemét a képernyőn látható körökön belülre.

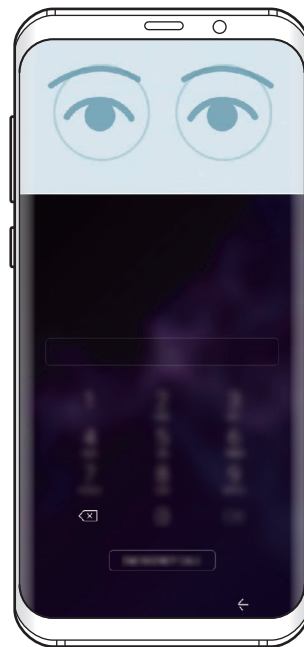
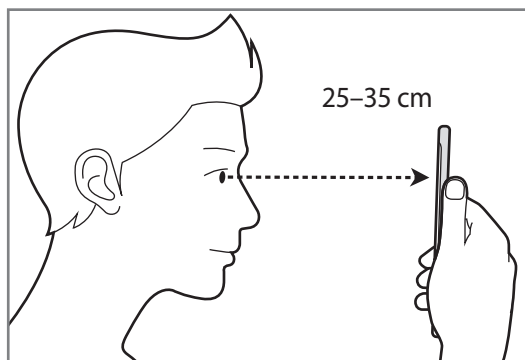

Ha íriszfelismeréssel szeretné feloldani a képernyőt anélkül, hogy simítania kellene a zárt képernyőn, érintse meg a **Felo. íriszszel a k.erny. bekapcs.** kapcsolót.

Ujjlenyomat-felismerés

Az ujjlenyomat-beolvasás működéséhez rögzítenie kell ujjlenyomatának adatait, és el kell tárolnia őket a készüléken. A rögzítést követően beállíthatja úgy a készüléket, hogy az Ön ujjlenyomatát használja a következő funkciókhoz:

- Samsung Pass (Samsung fiók ellenőrzése és webes bejelentkezés)
- Képernyőzár
- Biztonságos mappa



- Ez a funkció nem minden országban és nem minden szolgáltatónál érhető el.
- Az ujjlenyomat-felismerés az egyes ujjlenyomatok egyediségére támaszkodva teszi biztonságosabbá készülékét. Annak valószínűsége, hogy az ujjlenyomat-érzékelő két különböző ujjlenyomatot összetéveszen, rendkívül csekély. Ritka esetekben viszont előfordulhat, hogy az érzékelő két nagyon hasonló ujjlenyomatot azonosként ismer fel.
- Ha az ujjlenyomatát használja képernyőlezárási módként, a készülék bekapcsolásakor nem használhatja az ujjlenyomatát a képernyő feloldására. A készülék használatához, az ujjlenyomat regisztrálásakor beállított minta, PIN-kód vagy jelszó segítségével kell feloldania a képernyőt. Legyen óvatos, hogy a mintát, PIN-kódot vagy jelszót ne felejtse el.
- Ha a készülék nem ismeri fel az ujjlenyomatát, oldja fel a készüléket az ujjlenyomat rögzítése során beállított minta, PIN-kód vagy jelszó segítségével, majd rögzítse újra az ujjlenyomatát. Ha elfelejti a mintát, a PIN-kódot, illetve a jelszót, nem fogja tudni használni a készüléket visszaállítás nélkül. A Samsung a feloldási kódok elfelejtése által okozott semmilyen adatvesztésért vagy kényelmetlenségért nem felel.
- Ha a képernyő-zárolási módot a **Húzás** vagy **Nincs** lehetőségre állítja, amelyek nem biztonságosak, az összes biometrikus adat törlődik. Ha biometrikus adatait alkalmazásokban vagy funkciókban kívánja használni, például a **Samsung Pass** szolgáltatásban, úgy újra regisztrálnia kell a biometrikus adatait.

Az eredményes ujjlenyomat-felismeréshez

Az ujjlenyomat funkció használatakor vegye figyelembe, hogy az alábbi feltételek befolyásolhatják a funkciót:

- Az ujjlenyomat-érzékelő érzékeli az ujjlenyomatokat. Győződjön meg arról, hogy az ujjlenyomat-érzékelő nincs megkarcolva vagy nem sérült meg egyéb módon fémtárgyak, például kulcsok, érmék hatására.
- Ha az ujjlenyomat-érzékelőt védőfóliával, matricával vagy más kiegészítővel lefedi, akkor ez csökkentheti az ujjlenyomat-felismerés eredményességét. Ha az ujjlenyomat-érzékelőt vásárlás után védőfólia fed, akkor távolítsa el mielőtt elkezdené használni az ujjlenyomat-érzékelőt.
- Győződjön meg arról hogy az ujjlenyomat-érzékelő és az ujjai tiszták és szárazak.
- A ráncos vagy sebhelyes ujjlenyomatot a készülék nem biztos, hogy érzékeli.
- Előfordulhat, hogy a készülék nem ismeri fel a túl kicsi vagy vékony ujjlenyomatot.
- Ha ujjait meggörbíti, vagy az ujjá hegyét használja, a készülék nem ismeri fel az ujjlenyomatát. A teljes ujjlenyomat-érzékelőt takarja be az ujjával.
- A felismerési teljesítmény növeléséhez regisztrálja azt az ujját, amellyel a leggyakrabban műveleteket végez a készüléken.
- Száraz környezetben statikus feltöltődés keletkezhet a készüléken. Ne használja ezt a funkciót száraz környezetben, vagy a funkció használata előtt vezesse le a statikus elektromosságot egy fémtárgy megérintésével.

Ujjlenyomatok regisztrálása

- 1 A Beállítások képernyőn érintse meg a **Zárolt képernyő és védelem** → **Ujjlenyomat-olvasó** lehetőséget.
- 2 Oldja fel a képernyőt az előre beállított képernyőlezárási móddal.
Ha még nem állított be képernyőlezárási módot, tegye meg.

3 Simítson ujjával lefelé az ujjlenyomat-érzékelőn.

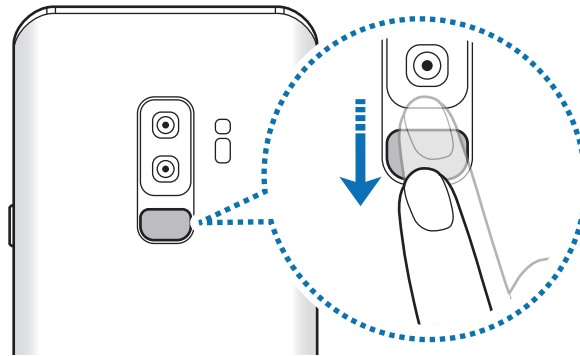

Ismételje meg ezt a műveletet, amíg a készülék sikeresen regisztrálja az ujjlenyomatot. Ha befejezte ujjlenyomatainak regisztrálását, érintse meg a **KÉSZ** lehetőséget.

Amikor az ujjlenyomat rögzítését jelző képernyő megjelenik, érintse meg a **BEKAPCSOLÁS** lehetőséget, hogy használhassa ujjlenyomatát a képernyő feloldásához.

Regisztrált ujjlenyomatok törlése

A rögzített ujjlenyomatokat törölheti.

- 1 A Beállítások képernyőn érintse meg a **Zárolt képernyő és védelem** → **Ujjlenyomat-olvasó** lehetőséget.
- 2 Oldja fel a képernyőt az előre beállított képernyőlezárási móddal.
- 3 Érintse meg a **SZERKESZT** lehetőséget.
- 4 Jelölje be a törölni kívánt ujjlenyomatokat, majd érintse meg az **ELTÁVOLÍT** gombot.

A Samsung Pass használata

Ha regisztrálja ujjlenyomatait a Samsung Pass szolgáltatásba, egyszerűen igazolhatja személyazonosságát vagy bejelentkezhet a használatukkal weboldalakra. További információkért lásd: [Samsung Pass](#).

A képernyő feloldása ujjlenyomat-felismeréssel

Feloldhatja a képernyőt ujjlenyomatával mint a PIN vagy jelszó használata helyett.

- 1 A Beállítások képernyőn érintse meg a **Zárolt képernyő és védelem** → **Ujjlenyomat-olvasó** lehetőséget.
- 2 Oldja fel a képernyőt az előre beállított képernyőlezárási móddal.
- 3 Érintse meg az **Ujjlenyomatos feloldás** kapcsolót az aktiváláshoz.
- 4 Helyezze ujját az ujjlenyomat-érzékelőre a zárt képernyőn, és a rendszer beolvassa az ujjlenyomatát.

Samsung Pass

A Samsung Pass egyszerűbb és biztonságosabb bejelentkezést tesz lehetővé Samsung fiókjába, weboldalakra vagy alkalmazásokba biometrikus adatai, mint például ujjlenyomata vagy írisze használatával, a bejelentkezési adatok megadása helyett.

Regisztrálja biometrikus adatait a Samsung Pass szolgáltatásba és állítson be bejelentkezést támogatott weboldalakra vagy alkalmazásokba a Samsung Pass révén biztosított adatok használatával.



- A funkció használatához a készülékét csatlakoztatni kell Wi-Fi-hez vagy mobilhálózathoz.
- A funkció használatához regisztrálnia kell és be kell jelentkeznie Samsung fiókjába. További információkért lásd: [Samsung fiók](#).
- A weboldalas bejelentkezési funkció csak azon weboldalakhoz érhető el, amelyeket az **Internet** alkalmazásból nyit meg. Előfordulhat, hogy bizonyos weboldalak nem támogatják ezt a funkciót.

Regisztráció a Samsung Pass szolgáltatásba

A Samsung Pass használata előtt regisztrálja biometrikus adatait a Samsung Passba.

- 1 A Beállítások képernyőn érintse meg a **Zárolt képernyő és védelem** → **Samsung Pass** lehetőséget.
- 2 Olvassa el a képernyőn megjelenő utasításokat, majd érintse meg a **BEJELENTK.** lehetőséget.
- 3 Adja meg a Samsung fiókja azonosítóját és jelszavát, majd érintse meg a **BEJELENTKEZÉS** lehetőséget.
- 4 Olvassa és fogadja el a szerződéses feltételeket, majd érintse meg a **TOVÁBB** lehetőséget.
- 5 Érintse meg az **UJJLENYOMAT** vagy az **ÍRISZ** lehetőséget és rögzítse ujjlenyomatait vagy íriszeit. További információkért lásd: [Ujjlenyomat-felismerés](#) vagy [Íriszfelismerés](#).
- 6 Olvassa be ujjlenyomatát vagy íriszét és érintse meg a **TOVÁBB** elemet a Samsung Pass regisztráció befejezéséhez.
Ha a **Felvétel a kezdőképernyőre** opció be van jelölve, a rendszer hozzáadja a Samsung Pass ikont a Kezdőképernyőhöz.

Samsung fiók jelszavának ellenőrzése

Használhatja a Samsung Passt a Samsung fiók jelszavának ellenőrzéshez. Jelszó beírása helyett használhatja a biometrikus adatait, például tartalmakat vásárolhat a **Galaxy Apps** áruházból.

- 1 A Beállítások képernyőn érintse meg a **Zárolt képernyő és védelem** → **Samsung Pass** lehetőséget.
- 2 Oldja fel a képernyőt az előre beállított képernyőlezárási móddal.
- 3 Érintse meg a  → **Beállítások** → **Samsung account** lehetőséget, és érintse meg a **Használat a Samsung Pass alkalmazással** kapcsolót a bekapcsoláshoz.

Bejelentkezés weboldalakra a Samsung Pass használatával

A Samsung Pass segítségével könnyedén bejelentkezhetsz az azonosító és jelszó automatikus kitöltését támogató weboldalakra.

- 1 Nyissa meg a weboldalt, ahová be szeretnél jelentkezni.
- 2 Adja meg a felhasználói nevét és jelszavát, majd érintse meg a weboldal bejelentkezési gombját.
- 3 Amikor a rendszer egy előugró ablakban rákérdezik, hogy kívánja-e menteni a bejelentkezési adatait, jelölje be a **Bejelentkezés biometrikus adatokkal a Samsung Pass használatával** elemet, majd érintse meg a **MEGJEGYZI** lehetőséget.

Ettől kezdve bejelentkezhetsz a weboldalra a Samsung Pass szolgáltatásban regisztrált biometrikus adatai használatával.

Bejelentkezés alkalmazásokba a Samsung Pass használatával

A Samsung Pass segítségével könnyedén bejelentkezhetsz az azonosító és jelszó automatikus kitöltését támogató alkalmazásokba.



- 1 Nyissa meg az alkalmazást, ahová be szeretnél jelentkezni.
- 2 Adja meg a felhasználónevet és jelszavát, majd érintse meg az alkalmazás bejelentkezési gombját.
- 3 Ha megjelenik egy előugró ablak, amely megkérdezi, hogy menteni szeretné-e a bejelentkezési adatokat, érintse meg a **MENTÉS** gombot.

Ettől kezdve bejelentkezhetsz az alkalmazásba a Samsung Pass szolgáltatásban regisztrált biometrikus adatai használatával.

Bejelentkezési adatok kezelése

Megtekintheti a Samsung Pass szolgáltatáshoz beállított weboldalak és alkalmazások listáját és kezelheti a bejelentkezési adatokat.

- 1 A Beállítások képernyőn érintse meg a **Zárolt képernyő és védelem** → **Samsung Pass** lehetőséget.
- 2 Oldja fel a képernyőt az előre beállított képernyőlezárási móddal.

- 3 Válasszon egy weboldalt vagy alkalmazást a listáról.
- 4 Érintse meg a  → **Szerkesztés** elemet, és módosítsa az azonosítóját, jelszavát, illetve a weboldal vagy alkalmazás nevét.
A weboldal vagy alkalmazás törléséhez érintse meg a  → **Törlés** lehetőséget.

A Samsung Pass használata weboldallal és alkalmazásokkal

Amikor olyan weboldalakat, alkalmazásokat használ, amelyek támogatják a Samsung Pass szolgáltatást, könnyedén bejelentkezhet a Samsung Pass segítségével.

A Samsung Pass szolgáltatást támogató weboldalak és alkalmazások listájának megtekintéséhez, nyissa meg a Beállítások képernyőt, érintse meg a **Zárolt képernyő és védelem** → **Samsung Pass** elemet, majd válassza az oldalak vagy alkalmazások fülét. Ha nincsenek a Samsung Pass szolgáltatást támogató weboldalak vagy alkalmazások, az oldalak vagy alkalmazások füle nem jelenik meg.



- A régió vagy szolgáltató függvényében az elérhető weboldalak és alkalmazások változhatnak.
- A Samsung nem vállal felelősséget semmilyen veszteségért vagy kellemetlenségért, amely abból ered, hogy weboldalakra vagy alkalmazásokba történő bejelentkezéshez a Samsung Pass szolgáltatást használta.

A Samsung Pass adatainak törlése

Az **Adatok törlése** funkcióval törölheti biometrikus adatait, webes bejelentkezési adatait és a Samsung Passba regisztrált alkalmazások adatait. A szerződéses feltételek Ön általi elfogadása és Samsung fiókja továbbra is érvényben maradnak.

- 1 A Beállítások képernyőn érintse meg a **Zárolt képernyő és védelem** → **Samsung Pass** lehetőséget.
- 2 Oldja fel a képernyőt az előre beállított képernyőlezárási móddal.
- 3 Érintse meg a  → **Beállítások** → **Adatok törlése** lehetőséget.
- 4 Adja meg a Samsung-jelszavát és érintse meg a **MEGERŐSÍTÉS** lehetőséget.
A Samsung Pass adatai törlődnek.

Biztonságos mappa

A Biztonságos mappa megelőzi, hogy privát tartalmaihoz és alkalmazásaihoz, például a fényképekhez és a névjegyekhez mások hozzá tudjanak férni. A privát tartalmak és alkalmazások biztonságát akkor is megőrizheti, ha a készülék fel van oldva.

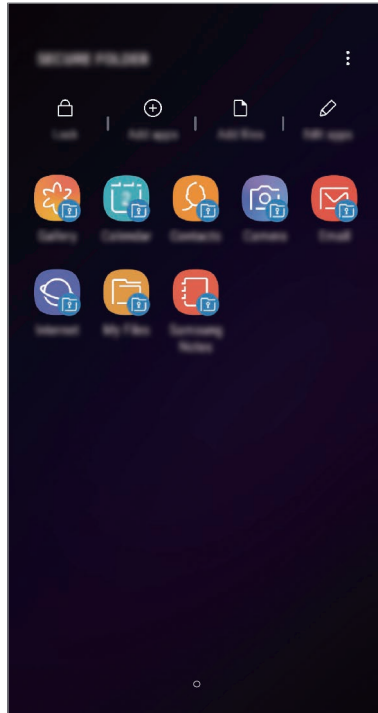

A Biztonságos mappa egy külön, biztonságos tárolóterület. A Biztonságos mappába helyezett adatok nem vihetők át más eszközökre jóvá nem hagyott megosztási módszerek, például USB vagy Wi-Fi Direct használatával. Ha valaki megpróbálja testreszabni az operációs rendszert vagy módosítani a szoftvereket, a Biztonságos mappa automatikusan lezár, és megnyitása lehetetlenné válik. Mielőtt adatait elmentené a Biztonságos mappába, mindenképpen készítse róluk másik biztonságos helyre másolatot.

Biztonságos mappa beállítása

- 1 Indítsa el a **Biztonságos mappa** alkalmazást.
Vagy indítsa el a **Beállítások** alkalmazást, és érintse meg a **Zárolt képernyő és védelem** → **Biztonságos mappa** lehetőséget.
- 2 Érintse meg az **INDÍT** lehetőséget.

- 3 A Samsung fiókba való bejelentkezéshez érintse meg a **BEJELENTKEZÉS** elemet.
- 4 Válassza ki a Biztonságos mappával használni kívánt zárolási módot, és a beállítás befejezéséhez kövesse a képernyőn látható utasításokat.

Ha módosítani szeretné a Biztonságos mappa nevét vagy ikonjának színét, érintse meg a  → **Ikon testreszabása** lehetőséget.



- Amikor elindítja a **Biztonságos mappa** alkalmazást, az előre beállított zárolási mód használatával fel kell oldania az alkalmazást.
- Ha elfelejti a Biztonságos mappa feloldási kódját, akkor visszaállíthatja a Samsung fiókja segítségével. Érintse meg a visszaállítás gombot a lezárt képernyő alján, és adja meg Samsung fiókjának jelszavát.

Biztonságos mappa automatikus zárjának beállítása

Beállíthatja, hogy a készülék automatikusan zárolja a Biztonságos mappát, ha nincs használatban.

- 1 Indítsa el a **Biztonságos mappa** alkalmazást, és érintse meg a  → **Beállítások** → **A Biztonságos mappa auto. zárolása** lehetőséget.

- 2 Válasszon zárolási opciót.



A Biztonságos mappa manuális lezárásához érintse meg a **Védelem** elemet.

Tartalom áthelyezése a Biztonságos mappába

Tartalmakat, például fényképeket és névjegyeket helyezhet át a Biztonságos mappába. A következő műveletek során példaképpen egy képet helyezünk át az alapértelmezett tárhelyről a Biztonságos mappába.

- 1 Indítsa el a **Biztonságos mappa** alkalmazást, és érintse meg a **Fájlok hozzáadása** lehetőséget.

- 2 Érintse meg a **Képek** lehetőséget, jelölje be az áthelyezni kívánt képeket, majd érintse meg a **KÉSZ** lehetőséget.

- 3 Érintse meg az **ÁTHELYEZÉS** lehetőséget.

A kijelölt elemek törlődnek az eredeti mappából, és átkerülnek a Biztonságos mappába. Elemek másolásához érintse meg a **MÁSOLÁS** lehetőséget.



A tartalom másolásának módja a tartalom típusától függően változhat.

Tartalom kiemelése a Biztonságos mappából

A Biztonságos mappában lévő tartalmak áthelyezhetők az alapértelmezett tároló megfelelő alkalmazásába. A következő példában egy képet helyezünk át a Biztonságos mappából az alapértelmezett tárhelyre.

- 1 Indítsa el a **Biztonságos mappa** alkalmazást és érintse meg a **Galéria** lehetőséget.
- 2 Válasszon ki egy képet és érintse meg az  → **Áthelyezés a következőn kívülre: Biztonságos mappa** lehetőséget.

A kiválasztott elemek átkerülnek az alapértelmezett tárhelyen belüli **Galéria** alkalmazásba.

Alkalmazások hozzáadása

Hozzáadhat alkalmazást, amelynek használatára a Biztonságos mappában fog sor kerülni.

- 1 Indítsa el a **Biztonságos mappa** alkalmazást, és érintse meg az **Alkalmazások hozzáad.** lehetőséget.
- 2 Jelöljön be a készülékre telepített egy vagy több alkalmazást majd érintse meg a **HOZZÁAD** elemet.
Ha alkalmazásokat kíván telepíteni a **Play Áruház** vagy a **Galaxy Apps** áruházakból, érintse meg a **LETÖLTÉS A PLAY ÁRUHÁZBÓL** vagy a **LETÖLTÉS A GALAXY APPSBÓL** lehetőségeket.

Alkalmazások eltávolítása a Biztonságos mappából

Érintse meg az **Alk.ok szerkesztése** lehetőséget, jelölje be a kívánt alkalmazásokat, majd érintse meg az **Eltávolítás** lehetőséget.

Fiókok hozzáadása

Hozzáadhatja Samsung, Google vagy egyéb fiókját, hogy vegyenek részt a Biztonságos mappában található alkalmazások szinkronizálásában.

- 1 Indítsa el a **Biztonságos mappa** alkalmazást, és érintse meg a  → **Beállítások** → **Fiókok** → **Fiók hozzáadása** lehetőséget.
- 2 Válasszon fiókszolgáltatást.
- 3 A fiók beállításának befejezéséhez kövesse a képernyőn megjelenő utasításokat.

Biztonságos mappa elrejtése

A Biztonságos mappára mutató parancsikont elrejtheti az Alkalmazások képernyőről.

Indítsa el a **Biztonságos mappa** alkalmazást, érintse meg a  → **Beállítások** lehetőséget, majd a kikapcsoláshoz érintse meg a **Biztonságos mappa megjelenítése** kapcsolót.

Vagy az értesítési panel megnyitásához húzza le az állapotsávot. Ezután simítson lefelé az értesítési panelen, és érintse meg a **Biztonságos mappa** kapcsolót a funkció kikapcsolásához.

A Biztonságos mappa mentése és visszaállítása

A Biztonságos mappában található tartalmakról Samsung fiókja használatával biztonsági mentést készíthet a Samsung Cloud szolgáltatásba, majd később visszaállíthatja ezeket.

Adatok biztonsági mentése

- 1 Indítsa el a **Biztonságos mappa** alkalmazást, és érintse meg a  → **Beállítások** → **Mentés és visszaállítás** lehetőséget.
- 2 Érintse meg a **Fiók hozzáadása** lehetőséget, és regisztráljon, majd jelentkezzen be Samsung fiókjába.
- 3 Érintse meg a **Biztonságos mappa-adatok bizt. mentése** elemet.
- 4 Jelölje be az elmenteni kívánt elemeket, majd érintse meg a **BIZT. MENTÉS MOST** lehetőséget.
Az adatok biztonsági mentése elkészül a Samsung Cloudba.

Adatok visszaállítása

- 1 Indítsa el a **Biztonságos mappa** alkalmazást, és érintse meg a  → **Beállítások** → **Mentés és visszaállítás** lehetőséget.
- 2 Érintse meg a **Visszaállítás** lehetőséget.
- 3 Válasszon ki egy készüléket és a visszaállítani kívánt adattípusokat, majd érintse meg a **VISSZAÁLLÍTÁS MOST** elemet.
A mentett adatok visszaállításra kerülnek a készülékre.

Biztonságos mappa eltávolítása

Eltávolíthatja a Biztonságos mappát, a benne található tartalmakkal és alkalmazásokkal együtt.

Indítsa el a **Biztonságos mappa** alkalmazást és érintse meg a  → **Beállítások** → **Egyéb beállítások** → **Eltávolítás** lehetőséget.

Ha a Biztonságos mappa eltávolítása előtt biztonsági mentést szeretne készíteni a tartalmáról, jelölje be a **Médiafájlok áthelyezése a Biztonságos mappán kívülre** lehetőséget, majd érintse meg az **ELTÁVOLÍTÁS** lehetőséget. A Biztonságos mappába elmentett adatok eléréséhez nyissa meg a **Samsung** mappát, indítsa el a **Saját fájlok** alkalmazást, majd érintse meg a **Belső tárhely** → **Secure Folder** lehetőséget.



A **Samsung Notes** alkalmazásba mentett jegyzeteket a rendszer nem menti.

Felhő és fiókok

Opciók

Szinkronizálhatja, mentheti vagy visszaállíthatja a készülék adatait a Samsung Cloud segítségével. Emellett regisztrálhat és kezelhet fiókokat, például a Samsung fiókot vagy a Google-fiókot, illetve átvihet adatokat más készülékekre vagy áthozhat adatokat más készülékekről a Smart Switch használatával.

Érintse meg a Beállítások képernyőn a **Felhő és fiókok** lehetőséget.



Rendszeresen készítsen biztonsági mentést az adatairól biztonságos helyre, például a Samsung Cloudba vagy számítógépre, s így vissza tudja állítani az adatokat, ha az adatok megsérülnek vagy elvesznek, vagy ha véletlenül visszaállította a készülék gyári beállításait.

- **Samsung Cloud:** itt kezelheti a Samsung Cloud szolgáltatásban biztonságosan tárolni kívánt tartalmat. Ellenőrizze Samsung Cloud tárhelyének felhasználói állapotát, és szinkronizálja, mentse, állítsa vissza adatait. További információkért lásd: [Samsung Cloud](#).
- **Fiókok:** Samsung, Google vagy egyéb fiókja hozzáadása szinkronizálás céljára.
- **Mentés és visszaállítás:** tartsa biztonságban személyes adatait, alkalmazásadatait és beállításait a készüléken. Érzékeny adatairól másolatot készíthet, és később hozzájuk férhet. Adatok biztonsági mentéséhez vagy visszaállításához be kell jelentkeznie Google-fiókjába vagy Samsung fiókjába.
- **Smart Switch:** elindítja a Smart Switch alkalmazást, és adatokat hoz át az előző készülékéről. További információkért lásd: [Smart Switch](#).

Samsung Cloud

Mentést készíthet az előző készülék adatairól a Samsung Cloudba, és importálhatja az adatokat az új készülékre. A Samsung Cloud használatához regisztrálnia kell és be kell jelentkeznie Samsung fiókjába. További információkért lásd: [Samsung fiók](#).

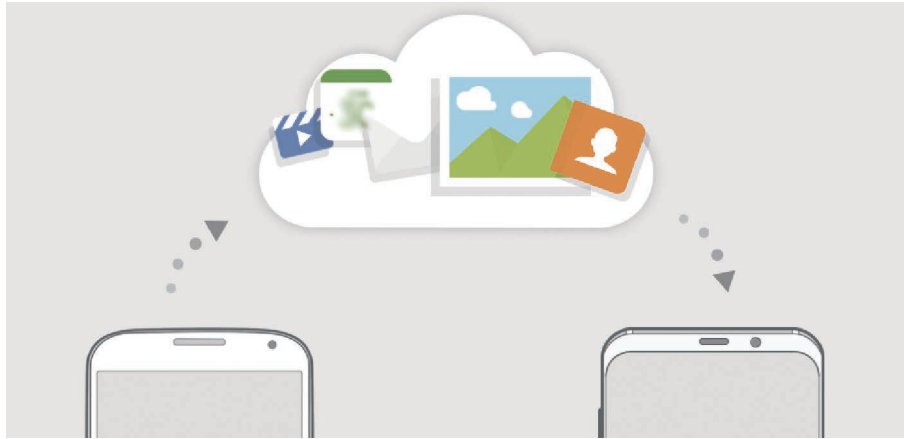

Adatok biztonsági mentése

- 1 Jelentkezzen be korábbi készülékén a Samsung fiókjába.
- 2 Indítsa el a **Beállítások** alkalmazást, válassza a biztonsági mentés opciót, és mentse el az adatait.



- Ha a készülék támogatja a Samsung Cloud szolgáltatást, indítsa el a **Beállítások** alkalmazást, érintse meg a **Felhő és fiók** → **Samsung Cloud** lehetőséget, válassza ki készülékét a **MENTÉS ÉS VISSZAÁLLÍTÁS** alatt, érintse meg a **Biztonsági mentés** lehetőséget, majd mentse el az adatait.
- Az adatmentés módja modellenként különböző lehet.
- Egyes adatok nem kerülnek mentésre. Ha ellenőrizni kívánja, hogy melyik adatok kerülnek mentésre, indítsa el a **Beállítások** alkalmazást, érintse meg a **Felhő és fiók** → **Samsung Cloud** lehetőséget, válassza ki a készüléket a **MENTÉS ÉS VISSZAÁLLÍTÁS** alatt, majd érintse meg a **Biztonsági mentés** lehetőséget.

Adatok visszaállítása

- 1 Indítsa el új készülékén a **Beállítások** alkalmazást és érintse meg a **Felhő és fiókok** → **Samsung Cloud** lehetőséget.
- 2 Válassza ki az előző készüléket a **MENTÉS ÉS VISSZAÁLLÍTÁS** menüpont alatt és érintse meg az **Adatok visszaállítása** lehetőséget.
- 3 Jelölje be a visszaállítani kívánt adattípusokat és érintse meg a **VISSZAÁLLÍTÁS** lehetőséget.

Adatok szinkronizálása

Szinkronizálhatja a készülékére mentett adatokat a Samsung Clouddal és elérheti őket más készülékekről.

- 1 Indítsa el új készülékén, a **Beállítások** alkalmazást és érintse meg a **Felhő és fiókok** → **Samsung Cloud** lehetőséget.
- 2 Érintse meg a  → **Beállítások** → **Szinkronizálási beállítások** lehetőséget.
- 3 Érintse meg a szinkronizálni kívánt elemek melletti kapcsolókat.

Adatok ellenőrzése

Ellenőrizheti a Samsung Cloud szolgáltatásba mentett tételeket és a használt memóriát. Indítsa el a **Beállítások** alkalmazást és érintse meg a **Felhő és fiókok** → **Samsung Cloud** lehetőséget.

- Azonnal ellenőrizheti a használt memóriát és a mentett elemeket, amelyek lehetnek, például a **GALÉRIA**, a **SAMSUNG NOTES** és a **SAMSUNG CLOUD DRIVE**. Érintse meg az egyes kártyákat és lépjen a következő oldalra. Módosíthatja a beállításokat vagy ellenőrizheti az elmentett adatokat.
- A **MENTÉS ÉS VISSZAÁLLÍTÁS** funkcióval ellenőrizheti a biztonsági mentési adatokat a Samsung fiókjában. Válassza ki a készülékét és érintse meg az **Adatok visszaállítása** lehetőséget.

Smart Switch

Mobilkészülékek közötti adatátvitelre használhatja a Smart Switch alkalmazást.

Érintse meg a Beállítások képernyőn a **Felhő és fiókok** → **Smart Switch** lehetőséget.

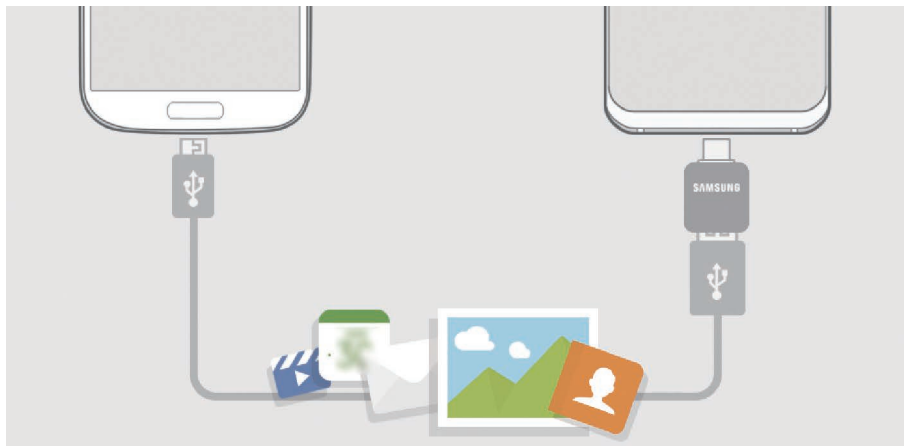

Adatátvitel USB-csatlakozó (C típusú USB) használatával

Előző készülékét csatlakoztathatja a készülékhez USB-kábel (C típusú USB) segítségével, és így könnyen és gyorsan áthozhatja az adatokat.

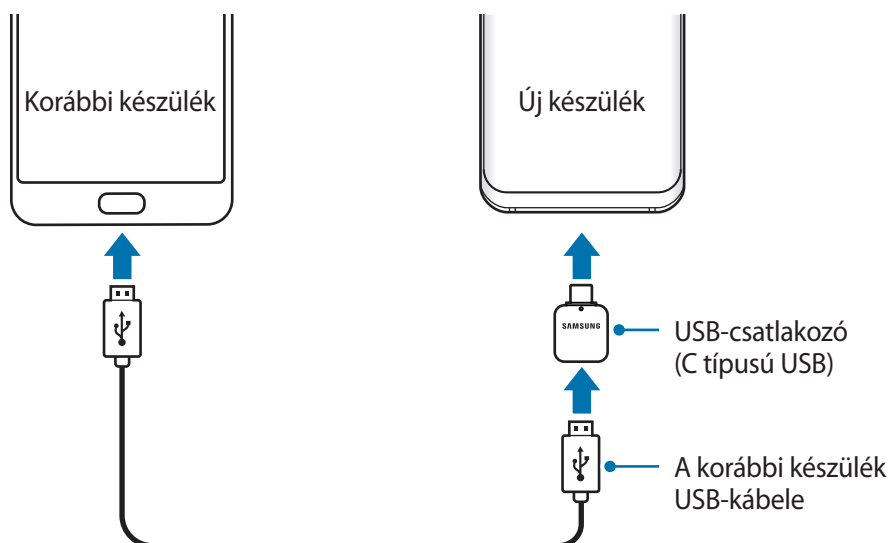

- 1 Csatlakoztassa az USB-csatlakozót (C típusú USB) a készülék többcélú csatlakozójához.
- 2 Csatlakoztassa a készüléket és a korábbi készüléket a korábbi készülék USB-kábelének segítségével.



- 3 Amikor megjelenik az alkalmazásválasztó ablak, érintse meg a **Smart Switch** → **FOGADÁS** lehetőséget.
 - 4 Az előző készüléken érintse meg a **MEGENGED** lehetőséget.
Ha Önnek nincs meg az alkalmazás, töltsse le a **Galaxy Apps** vagy a **Play Áruház**-ból.
Készüléke felismeri a korábbi készüléket, és megjelenik az áthozható adatok listája.
 - 5 Az adatok az előző készülékről való áthozatalához kövesse a képernyőn megjelenő utasításokat.
-  Adatátvitel közben ne húzza ki az USB-kábelt vagy USB-csatlakozót (C típusú USB) a készülékből. Ez adatvesztéshez és a készülék károsodásához vezethet.
-  Az adatátvitel növeli a készülék akkumulátorának energiafogyasztását. Ügyeljen, hogy a készülék legyen megfelelően feltöltve az adatátvitel előtt. Ha az akkumulátor energiaszintje alacsony, az adatátvitel megszakadhat.

Adatátvitel Wi-Fi Direct használatával

Áthozhatja adatait korábbi készülékéről Wi-Fi Direct használatával.



- 1 Indítsa el a korábbi készüléken a Smart Switch alkalmazást.
Ha Önnek nincs meg az alkalmazás, töltsse le a **Galaxy Apps** vagy a **Play Áruház**-ból.
- 2 Indítsa el az előző készülékén a **Beállítások** alkalmazást, és érintse meg a **Felhő és fiókok** → **Smart Switch** lehetőséget.
- 3 Helyezze a készülékeket egymás közelébe.

- 4 Érintse meg a korábbi készüléken a **VEZ. NÉLK.** → **KÜLDÉS** → **KAPCSOLÓDÁS** lehetőséget.
- 5 Érintse meg készülékén a **VEZ. NÉLK.** → **FOGADÁS** lehetőségeket, és válassza ki a korábbi készülék típusát.
- 6 Az adatok az előző készülékről való áthozatalához kövesse a képernyőn megjelenő utasításokat.

Adatok átvitele külső tárolóval

Adatátvitel külső tárolóval, például microSD-kártyával.

- 1 Vigye át adatait korábbi készülékéről a külső tárolóra.
- 2 Helyezze be a külső tárolóeszközt a készülékébe vagy csatlakoztassa az eszközt.
- 3 A készülékén indítsa el a **Beállítások** alkalmazást és érintse meg a **Felhő és fiókok** → **Smart Switch** → **KÜLSŐ TÁROLÓ** → **VISSZAÁLLÍTÁS** lehetőséget.
- 4 Az adatok a külső tárolóról való átviteléhez kövesse a képernyőn megjelenő utasításokat.

Biztonsági mentések továbbítása számítógépről

Átvihet adatokat a készülék és számítógép között. Le kell töltenie a Smart Switch számítógépes változatát a www.samsung.com/smartswitch címről. Mentse le az előző készülék adatait a számítógépre, és importálja a készülékre.

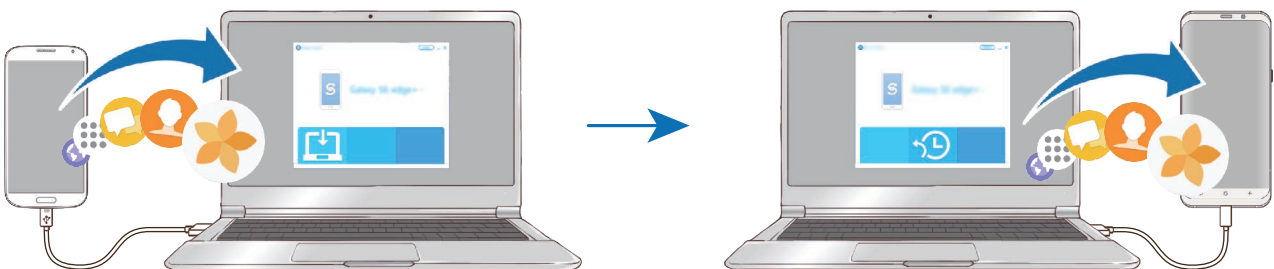

- 1 A Smart Switch letöltéséhez látogasson el a számítógépen a www.samsung.com/smartswitch weboldalra.
- 2 A számítógépen indítsa el a Smart Switch alkalmazást.
 Ha a korábbi készüléke nem Samsung-készülék, mentse el az adatokat számítógépre a készülék gyártója által biztosított programmal. Ezután ugorjon az ötödik lépésre.
- 3 Csatlakoztassa a korábbi készüléket a számítógéphez a készülék USB-kábelének segítségével.
- 4 Kövesse a számítógépen látható utasításokat a készülék adatainak mentéséhez. Ezután válassza le a számítógépről a korábbi készüléket.
- 5 Csatlakoztassa a készüléket a számítógéphez az USB-kábel segítségével.
- 6 Kövesse a számítógépen látható utasításokat az adatok átviteléhez.

Importált adatok megtekintése

Az importált adatokat az előző készüléken használttal azonos alkalmazásban tekintheti meg.

Ha az új készülékén nincsenek meg ugyanazok az alkalmazások az importált adatok megtekintéséhez vagy lejátszásához, az adatok mentése egy hasonló alkalmazásban történik meg. Például, ha jegyzeteket importál és a készülékén nincs Jegyzet alkalmazás, megtekintheti a jegyzeteket a **Samsung Notes** alkalmazásban.

Google

Konfigurálja a Google által nyújtott némelyik funkció beállításait.

A Beállítások képernyőn érintse meg a **Google** lehetőséget.

Kisegítő lehetőségek

Különbéle beállításokat konfigurálhat a készülék kisegítő lehetőségeinek javításához. További információkért lásd: [Kisegítő lehetőségek](#).

A Beállítások képernyőn érintse meg a **Kisegítő lehetőségek** opciót.

Általános kezelés

A készülék rendszerbeállításai testreszabhatók, illetve a készülék visszaállítható.

A Beállítások képernyőn érintse meg az **Általános kezelés** lehetőséget.

- **Nyelv és bevitel:** kiválaszthatja a készülékek nyelvét, és módosíthatja a beállításokat, például a billentyűzetek és a hangos bevitel típusát. Bizonyos funkciók nem minden kiválasztott beviteli nyelvnél elérhetőek. További információkért lásd: [Készüléknyelvek hozzáadása](#).
- **Dátum és idő:** a készülék idő és dátum megjelenítésével kapcsolatos beállításainak megnyitása és módosítása.





Amennyiben az akkumulátor teljesen lemerült állapotban marad, a dátum és időbeállítások alaphelyzetbe állnak vissza.

- **Kapcsolatfelvétel:** tegyen fel kérdéseket, és tekintse meg a gyakran feltett kérdéseket. További információkért lásd: [Samsung Members](#).
- **Diagnosztikai adatok jelentése:** beállíthatja, hogy a készülék automatikusan elküldje a Samsungnak a diagnosztikai és a használati adatokat.
- **Marketinginformációk:** beállíthatja, hogy fogadjon marketinginformációkat a Samsungtól, például a speciális ajánlatokról, tagsági kedvezményekről, valamint a hírleveleket.
- **Visszaállítás:** a készülék beállításainak vagy a gyári adatok visszaállítása. Azt is beállíthatja, hogy a készülék egy előre beállított időpontban újraindulva optimalizálja magát.

Készüléknyelvek hozzáadása

Hozzáadhat a készüléken használni kívánt nyelveket.

- 1 A Beállítások képernyőn érintse meg az **Általános kezelés** → **Nyelv és bevitel** → **Nyelv** → **Nyelv hozzáadása** elemet.
Az összes hozzáadható nyelv megtekintéséhez érintse meg az  → **Összes nyelv** lehetőséget.
- 2 Válassza ki a hozzáadni kívánt nyelvet.
- 3 A kiválasztott nyelv alapértelmezett nyelvként való kiválasztásához érintse meg a **LEGYEN ALAPÉRT.** elemet. A jelenlegi nyelvi beállítás megtartásához érintse meg a **JELENL. MEGTART.** elemet.
A kiválasztott nyelv felkerül a nyelvek listájára. Ha megváltoztatta az alapértelmezett nyelvet, a kiválasztott nyelv a lista tetejére kerül.

Ha a nyelvek listájáról szeretné módosítani az alapértelmezett nyelvet, húzza a  elemet a kívánt nyelv mellé, majd vigye a lista tetejére. Ezután érintse meg az **ALKALMAZ** lehetőséget. Ha egy alkalmazás nem támogatja az alapértelmezett nyelvet, a lista következő támogatott nyelve kerül használatra.

Szoftver frissítése

Frissítheti a készülék szoftverét a firmware vezeték nélkül (FOTA) szolgáltatással. Emellett szoftverfrissítéseket időzíthet.

A Beállítások képernyőn érintse meg a **Szoftver frissítése** lehetőséget.



Ha vészhelyzeti szoftverfrissítések jelennek meg a készüléke biztonságos működéséhez, illetve új típusú biztonsági fenyegetések elhárításához, akkor ezek az Ön hozzájárulása nélkül is automatikusan települnek.

- **Manuális frissítésletöltés:** frissítések keresése és telepítése manuálisan.
- **Automatikus frissítésletöltés:** beállításával a készülék automatikusan letölti a frissítéseket, amikor Wi-Fi hálózathoz csatlakozik.
- **Ütemezett szoftverfrissítések:** beállításával a készülék meghatározott időpontban telepíti a frissítéseket.
- **Legutóbbi frissítés adatai:** az utolsó szoftverfrissítéssel kapcsolatos adatok megtekintése.

Biztonsági frissítésekkel kapcsolatos tájékoztatás

A biztonsági frissítések célja a készüléke biztonságának megerősítése és az Ön személyes adatainak védelme. A modelljéhez készült biztonsági frissítésekért látogasson el a security.samsungmobile.com oldalra.



A weboldal csak néhány nyelvet támogat.

Felhasználói kézikönyv

A készülék és az alkalmazások használatának, illetve a fontos beállítások megismeréséhez tekintse meg a súgót.

A Beállítások képernyőn érintse meg a **Felhasználói kézikönyv** lehetőséget.

A telefon névjegye

Elérheti a készülék adatait.

A Beállítások képernyőn érintse meg **A telefon névjegye** lehetőséget.

Az eszköz nevének megváltoztatásához érintse meg a **SZERKESZT** elemet.

- **Állapot:** megtekinthet különböző állapotadatokat, mint a SIM-kártya állapotát, a Wi-Fi MAC-címét és a gyártási számot.
- **Jogi információ:** tekintse meg a készülékekkel kapcsolatos jogi információkat, például a biztonsági információkat, és a nyílt forráskódú licenct.
- **Szoftver adatai:** a készülék szoftveradatainak, például az operációs rendszer és a firmware verziójának megtekintése.
- **Akkumulátoradatok:** a készülék akkumulátor állapotának és adatainak megtekintése.

Függelék

Kisegítő lehetőségek

A kisegítő lehetőségek bemutatása

A kisegítő lehetőségek között olyan funkciók vannak, amelyek a gyenge látású, halláskárosult vagy kevésbé ügyes kezű személyek számára is könnyen kezelhetővé teszik a készüléket.

Indítsa el a **Beállítások** alkalmazást, és érintse meg a **Kisegítő lehetőségek** elemet.

Voice Assistant (hangos visszajelzés)

A Voice Assistant be- vagy kikapcsolása

Amikor bekapcsolja a Voice Assistant funkciót, a készülék elkezd hangos visszajelzést adni. Amikor megérinti egyszer a választott funkciót, a készülék felolvassa a képernyőn látható szöveget. Ha duplán érinti meg a funkciót bekapcsolja azt.

Indítsa el a **Beállítások** alkalmazást, érintse meg a **Kisegítő lehetőségek** → **Látás** → **Voice Assistant** lehetőséget, majd a bekapcsoláshoz érintse meg a kapcsolót.

A Voice Assistant kikapcsolásához érintse meg a kapcsolót, és érintse meg gyorsan kétszer bárhol a képernyőt.

Amikor először kapcsolja be a Voice Assistant funkciót, az indulás után futni kezd az oktatóanyag. Ezt a **Voice Assistant sűgőja** elem megérintésével később is lejátszhatja.



Bizonyos funkciók nem elérhetők a Voice Assistant használata közben.

Képernyő vezérlése ujjmozdulatokkal

Különböző ujjmozdulatok használhatók a képernyő vezérlésére a Voice Assistant használata során.

Egyujjas mozdulatok

- Érintés: az ujj alatt lévő elem hangos felolvasása. A képernyő megismeréséhez helyezze az ujját a képernyőre, és mozgassa a képernyőn.
- Két érintés: a kiválasztott elem megnyitása. Miközben a kiválasztott elemeket a rendszer hangosan beolvassa, amikor a kívánt elem nevét hallja, engedje fel az ujját. Ezután érintse meg valahol kétszer gyorsan a képernyőt.
- A képernyő dupla megérintése, majd nyomva tartása: elem áthelyezése vagy elérhető opció megnyitása.
- Simítás balra: lépés az előző elemre.
- Simítás jobbra: lépés a következő elemre.
- Simítás fölfelé vagy lefelé: a legutóbbi környezetfüggő menü módosítása.
- Simítás balra, majd jobbra egy lépésben: a képernyő felfelé léptetése.
- Simítás jobbra, majd balra egy lépésben: a képernyő lefelé léptetése.
- Simítás felfelé, majd lefelé egy lépésben: a képernyő első elemére ugrás.
- Simítás lefelé, majd felfelé egy lépésben: a képernyő utolsó elemére ugrás.

Kétujjas mozdulatok

- Két érintés: az aktuális művelet indítása, szüneteltetése, vagy folytatása.
- Három érintés: az aktuális idő, fennmaradó akkumulátortöltés és egyéb ellenőrzése. A hangosan felolvasott elemek módosításához indítsa el a **Beállítások** alkalmazást, és érintse meg a **Kisegítő lehetőségek** → **Látás** → **Voice Assistant** → **BEÁLLÍTÁSOK** → **Adatok az állapotsorban** elemet.
- Négyeszeri megérintés: a hangos visszajelzés be- vagy kikapcsolása.
- Simítás balra: lépés a következő oldalra.
- Simítás jobbra: lépés az előző oldalra.
- Simítás fölfelé: görgetés lefelé a listában.
- Simítás lefelé: görgetés fölfelé a listában.

- Simítás felfelé vagy lefelé a Kezdőképernyőn: az Alkalmazások képernyő megnyitása.
- Simítás felfelé vagy lefelé az Alkalmazások képernyőn: visszatérés a Kezdőképernyőre.
- Simítás bármely irányban a zárolt képernyőn: a képernyő feloldása.
- Simítás lefelé a képernyő tetejéről: az értesítési panel megnyitása.

Háromujjas mozdulatok

- Érintés: elemek hangos felolvasásának kezdete felülről.
- Két érintés: olvasás indítása a következő elemtől.
- Három érintés: utolsó kijelölt szöveg felolvasása és másolása a vágólapra.
- Simítás balra vagy jobbra: kontextusfüggő menü megnyitása és görgetés az opciók között.
- Simítás fölfelé vagy lefelé: szövegolvasási és kijelölési egységek módosítása.
- Simítás felfelé, majd lefelé egy lépésben: visszatérés az előző képernyőre.
- Simítás lefelé, majd felfelé egy lépésben: visszatérés a Kezdőképernyőre.

Négyujjas mozdulatok

- Érintés: visszatérés az előző képernyőre.
- Dupla érintés: visszatérés a Kezdőképernyőre.
- Háromszori érintés: a legutóbbi alkalmazások listájának megnyitása.

A kontextusfüggő menü használata

A Voice Assistant használata közben simítson balra vagy jobbra három ujjal. Megjelenik a kontextusfüggő menü, és a készülék hangosan felolvassa az opciókat. Simítson balra vagy jobbra három ujjal az opciók közti görgetéshez. Amikor hallja a kívánt opciót, simítson fölfelé vagy lefelé az opció használatához, illetve az opció beállításainak módosításához. Ha például azt hallja, hogy **Beszéd hangereje**, akkor fölfelé vagy lefelé simítva állíthatja a hangerőt.

Képcímkék hozzáadása és kezelése

A képernyőn lévő képekhez címkék rendelhetők. A készülék hangosan felolvassa a címkéket, ha az elemek ki vannak emelve. Felcímkézetlen képek címkézéséhez érintse meg kétszer a képernyőt három ujjal, és tartsa nyomva.

A címkék kezeléséhez indítsa el a **Beállítások** alkalmazást, és érintse meg a **Kisegítő lehetőségek** → **Látás** → **Voice Assistant** → **BEÁLLÍTÁSOK** → **Egyéni címkék kezelése** lehetőséget.

A Voice Assistant beállításainak megadása

A Voice Assistant beállításait saját kényelmének megfelelően konfigurálhatja.

Indítsa el a **Beállítások** alkalmazást, és érintse meg a **Kisegítő lehetőségek** → **Látás** → **Voice Assistant** → **BEÁLLÍTÁSOK** lehetőséget.

- **Beszéd hangereje:** hangos visszajelzés hangerejének kiválasztása.
- **Szövegfelolvasó:** módosíthatja a Voice Assistant működése során elérhető szövegfelolvasó funkciók beállításait, például a nyelvet, sebességet és egyéb elemeket.
- **Változó hangmag.:** beállításával a készülék más hangmagassággal olvassa fel a szöveget billentyűzet használata közben.
- **Billentyűzetes bevitel felolvasása:** beállításával a készülék hangosan felolvassa az ujjá alatt található elemet billentyűzet használata közben.
- **Beszéd kikapcsolt képernyőnél:** a készülék beállítása értesítések hangos felolvasására kikapcsolt képernyő esetében.
- **Némítás közelítésérzékelővel:** a készülék beállítása a hangos visszajelzés szüneteltetéséhez, ha kezét a készülék tetején levő érzékelőre helyezi.
- **Folyamatos olvasás rázással:** beállítása esetén a készülék hangosan felolvassa a képernyőn látható szöveget, ha megrázza a készüléket. Több rezgésintenzitási opció közül választhat.
- **Hívóazonosító felolvasása:** a készülék beállítása a hívó fél azonosítójának hangos felolvasásához bejövő hívás esetén.
- **Fonetikus abc:** beállításával a készülék mond egy szót, ami azzal a betűvel kezdődik, melyet hosszan megérint a billentyűzeten.

- **Használati tippek:** beállításával a készülék tippeket olvas fel a simítással kiválasztott elemek használatára vonatkozóan.
- **Visszajelzés rezgéssel:** a készülék beállítása, hogy rezegjen a képernyő használatakor, például elem kiválasztása esetén.
- **Hangvisszajelzés:** a készülék beállítása, hogy hangot adjon ki a képernyő használatakor, például elem kiválasztása esetén.
- **Beszédhang kiemelés:** beállítása esetén a készülék lecsökkenti a médiahangerőt, amikor a készülék hangosan felolvas egy elemet.
- **Hangvisszajelzés hangereje:** módosítja a képernyő megérintésekor lejátszott hang hangerejét. A funkció akkor elérhető, ha a **Hangvisszajelzés** aktív.
- **Nagy kurzor:** beállításával a készülék megvastagítja a szögletes kurzor széleit, amely megjelenik, amikor megérint elemeket.
- **Kurzor színe:** válassza ki milyen színben jelenjen meg a szögletes kurzor, amikor megérint elemeket.
- **Gyorsmenü:** kiválaszthatja, milyen opciók jelenjenek meg a környezetfüggő menüben, amikor három ujjal simít balra vagy jobbra.
- **Egyéni címkék kezelése:** hozzáadott címkék kezelése.
- **Gyorsgombok:** gyorsgombok beállítása külső billentyűzet használata esetére.
- **Adatok az állapotsorban:** azon elemek kiválasztása, amelyeket a rendszer a képernyő két ujjal történő háromszori megérintésére felolvas.
- **Fejlesztői beállítások:** alkalmazásfejlesztési opciók beállítása.

Készülék használata kikapcsolt képernyővel

Beállíthatja, hogy mások zavarásának elkerülése érdekében a készülék kikapcsolt képernyővel normál módon funkcionáljon. A képernyő nem kapcsol be gombok megnyomására, illetve a képernyő megérintésére. Az éppen aktivált állapotban lévő funkciók nem állnak le a képernyő kikapcsolásakor.

Indítsa el a **Beállítások** alkalmazást, és érintse meg a **Kisegítő lehetőségek** → **Látás** lehetőséget, majd a bekapcsoláshoz érintse meg a **Sötét képernyő** kapcsolót. A funkciót be- vagy kikapcsolhatja a Bekapcsológomb kétszeri gyors megnyomásával.

Szövegbevitel billentyűzet használatával

A billentyűzet megjelenítéséhez érintse meg a szövegbeviteli mezőt, és érintse meg gyorsan kétszer bárhol a képernyőt.

A gyors billentyűbeviteli funkció engedélyezéséhez nyissa meg a **Beállítások** alkalmazást, érintse meg a **Kiegészítő lehetőségek** → **Látás** lehetőséget, majd a bekapcsoláshoz érintse meg a **Gyors billentyűbevitel** kapcsolót.

Amikor ujjával megérinti a billentyűzetet, a készülék hangosan felolvassa az ujjai alatt lévő billentyűk karaktereit. Amikor meghallja a keresett karaktert, engedje fel ujját a képernyőről. A karaktert a készülék beviszi, majd hangosan felolvassa a szöveget.

Ha a **Gyors billentyűbevitel** nincs bekapcsolva, az ujjával engedje el a kívánt karaktert, majd érintse meg bárhol kétszer.

Kiegészítő karakterek bevitele

Adott gombhoz tartozó kiegészítő karakterek hozzáadásához érintse meg hosszan a billentyűzet kívánt gombját. Megjelenik egy ablak a billentyű fölött, mutatva az elérhető karaktereket. Karakter kiválasztásához húzza végig az ujját az előugró ablakon, amíg meg nem hallja a kívánt karaktert, s ekkor emelje fel az ujját.

Látás

Hangfelvétel hozzáadása a hangcímkékhez

A hangcímkék segítségével különböztethet meg hasonló formájú tárgyakat. Rögzíthet és hozzárendelhet egy hangfelvételt egy NFC-t támogató hangcímkéhez. A készüléket a címkéhez közel helyezve a készülék lejátsza a hangfelvételt.



A funkció használata előtt kapcsolja be az NFC funkciót.

- 1 Indítsa el a **Beállítások** alkalmazást, és érintse meg a **Kisegítő lehetőségek** → **Látás** → **Hangcímké** lehetőséget.
Elindul a hangrögzítő.
- 2 A felvétel elindításához érintse meg a  ikont. Beszéljen közvetlenül a mikrofonba.
- 3 Ha befejezte a felvételt, a leállításhoz érintse meg a **KÉSZ** elemet.
- 4 Tartsa a készülék hátoldalát a hangcímké fölé.
A hangfelvételen található információt a rendszer a hangcímkébe írja.

A képernyő nagyításának és betűtípusának módosítása

Módosíthatja a képernyő nagyítási beállítását, valamint a betűméretet és stílust.

Indítsa el a **Beállítások** alkalmazást és érintse meg a **Kisegítő lehetőségek** → **Látás** → **Betűtípus és képernyőnagyítás** lehetőséget.

Erős kontrasztú betűtípus használata

Beállíthatja a betűtípusok színeit és megjelenését, így növelve a szöveg és a háttér közötti kontrasztot.

Indítsa el a **Beállítások** alkalmazást, és érintse meg a **Kisegítő lehetőségek** → **Látás** lehetőséget, majd az aktiváláshoz érintse meg a **Nagy kontrasztú szöveg** kapcsolót.

Erős kontrasztú billentyűzet használata

Megnövelheti a Samsung-billentyűzet méretét és módosíthatja a főbb színeit a szöveg és a háttér közötti kontraszt kiemeléséhez.

Indítsa el a **Beállítások** alkalmazást, és érintse meg a **Kisegítő lehetőségek** → **Látás** lehetőséget, majd az aktiváláshoz érintse meg a **Nagy kontrasztú bill.zet** kapcsolót.

Gombok alakjának megjelenítése

A jobb láthatóság érdekében megjelenítheti a gombokat kerettel ellátva.

Indítsa el a **Beállítások** alkalmazást, és érintse meg a **Kisegítő lehetőségek** → **Látás** lehetőséget, majd az aktiváláshoz érintse meg a **Gombok alakjának mutatása** kapcsolót.

Nagyító használata

Nagyítót aktiválva kinagyíthatja a képernyőt, és így a tartalmat nagyobb méretben tekintheti meg.



Indítsa el a **Beállítások** alkalmazást, és érintse meg a **Kisegítő lehetőségek** → **Látás** lehetőséget, majd az aktiváláshoz érintse meg a **Nagyító ablak** kapcsolót. A nagyító megjelenik a képernyőn.

A nagyító alján lévő fogantyú húzásával vigye a nagyítót oda, ahol ki szeretné nagyítani a képernyőt.

A képernyő felnagyítása

Felnagyíthatja a képernyőt, és belenagyíthat egy meghatározott területbe.

Indítsa el a **Beállítások** alkalmazást és érintse meg a **Kisegítő lehetőségek** → **Látás** → **Nagyítás** lehetőséget.

- **Nagyít.hoz ér. meg a k.ernyőt 3x:** nagyítás a képernyőt háromszor megérintve. A normál nézethez való visszatéréshez érintse meg ismét háromszor a képernyőt.
- **Érintse meg a nagyításhoz:** nagyítás a  ikon megérintésével a navigációs sávon, majd a kinagyítani kívánt hely megérintésével. A normál nézethez való visszatéréshez érintse meg a  ikont.

Képernyő böngészéséhez húzza keresztül két vagy több ujját a felnagyított képernyőn.

A nagyítási arány beállításához csippentse össze két vagy több ujját a felnagyított képernyőn vagy nyissa szét az ujjait.

Felnagyíthatja a képernyőt időlegesen annak háromszori megérintésével is, ha a harmadik alkalommal hosszan érinti meg. Vagy érintse meg a  elemet, majd érintse meg hosszan a képernyőt. Miközben megérintve tartja a képernyőt ujjával húzva felnagyíthatja azt. Engedje fel az ujját a képernyőről a normál nézethez való visszatéréshez.



- A képernyőn megjelenő billentyűzet nem nagyítható.
- Amikor a funkció be van kapcsolva, egyes alkalmazások teljesítménye változhat.

Egér vagy touchpadmutató nagyítása

Kinagyíthatja a mutatót, ha egeret vagy touchpadet használ.

Indítsa el a **Beállítások** alkalmazást, és érintse meg a **Kisegítő lehetőségek** → **Látás** lehetőséget, majd az aktiváláshoz érintse meg a **Nagy egér-/touchpadmutató** kapcsolót.

Kijelző színeinek invertálása

Javíthatja a képernyő láthatóságát, elősegítve a könnyebb szövegfelismerést.

Indítsa el a **Beállítások** alkalmazást, és érintse meg a **Kisegítő lehetőségek** → **Látás** lehetőséget, majd az aktiváláshoz érintse meg a **Színek invertálása** kapcsolót.

Színkorrekció

Ha a színek megkülönböztetését nehéznek találja, módosíthatja a színek megjelenítését a képernyőn. A készülék a színeket jobban felismerhető színekre módosítja.

Indítsa el a **Beállítások** alkalmazást, és érintse meg a **Kisegítő lehetőségek** → **Látás** → **Színkorrekció** lehetőséget, majd a bekapcsoláshoz érintse meg a kapcsolót. Válasszon ki egy opciót.

A szín intenzitásának beállításához, húzza el az **INTENZITÁS** alatti beállítósávot.

Ha a **Személyre szabott szín** elemet választja, személyre szabhatja a képernyő színét. A színkorrekció befejezéséhez kövesse a képernyőn megjelenő utasításokat.

Színes lencse

Állítsa át a képernyő színeit, ha nehézséget okoz a szöveg elolvasása.

Indítsa el a **Beállítások** alkalmazást, érintse meg a **Kisegítő lehetőségek** → **Látás** → **Színes lencse** lehetőséget, majd a bekapcsoláshoz érintse meg a kapcsolót. Válassza ki a kívánt színt.

Az áttetszőség szintjének beállításához húzza el az **ÁTTETSZŐSÉG** alatti beállítósávot.

Hallás

Hangészlelők

Beállíthatja a készüléket, hogy rezgéssel jelezze, amikor kapucsengőet vagy babásírást észlel.





Ha a funkció engedélyezve van, a hangfelismerés nem működik.

Bébiőr

Indítsa el a **Beállítások** alkalmazást, és érintse meg a **Kisegítő lehetőségek** → **Hallás** → **Hangészlelők** lehetőséget, majd az aktiváláshoz érintse meg a **Bébiőr** kapcsolót. Hang észlelésekor a készülék rezegni kezd, a jelzsről pedig naplóbejegyzés készül.

Kapucsengő-észlelő

- 1 Indítsa el a **Beállítások** alkalmazást, és érintse meg a **Kisegítő lehetőségek** → **Hallás** → **Hangészlelők** lehetőséget, majd az aktiváláshoz érintse meg a **Kapucsengő-észlelő** kapcsolót.
- 2 Ha a kapucsengősről felvételt kíván készíteni, érintse meg a  ikont.
A készülék érzékelné és rögzítené fogja a kapucsengőt.
- 3 Érintse meg a  ikont, és csöngessen a kapucsengőn annak ellenőrzésekképpen, hogy a hang megfelelően lett-e felvéve. Amikor a készülék észleli a hangot, érintse meg az **OK** lehetőséget.
A kapucsengő hangjának megváltoztatásához érintse meg a **Kapucsengés megváltoztatása** lehetőséget.
Hang észlelésekor a készülék rezegni kezd, a jelzsről pedig naplóbejegyzés készül.

Villogásos értesítés beállítása

Beállíthatja, hogy a készülék mobilfénye vagy képernyője villogjon, amikor riasztás hallható vagy értesítés érkezik (például beérkező hívásról vagy új üzenetkről).

Indítsa el a **Beállítások** alkalmazást, érintse meg a **Kisegítő lehetőségek** → **Hallás** → **Értesítés villanással** lehetőséget, majd érintse meg a bekapcsolni kívánt opciók melletti kapcsolót.

Az összes hang kikapcsolása

Beállíthatja a készüléket az összes hang, például médiahangok vagy a hívó fél hangjának hívás közbeni elnémítására.

Indítsa el a **Beállítások** alkalmazást, érintse meg a **Kisegítő lehetőségek** → **Hallás** lehetőséget, majd az aktiváláshoz érintse meg a **Teljes némítás** kapcsolót.

Képaláírási beállítások

Indítsa el a **Beállítások** alkalmazást, és érintse meg a **Kisegítő lehetőségek** → **Hallás** → **Samsung-feliratok (CC)** vagy **Google-feliratok (CC)** lehetőséget, majd az aktiváláshoz érintse meg a kapcsolót.

Válasszon opciót a feliratok beállításainak konfigurálásához.

Hangbalansz beállítása

Beállíthatja a hangbalansz funkciót fülhallgató használatához.

- 1 Csatlakoztasson fülhallgatót a készülékhez.
- 2 Indítsa el a **Beállítások** alkalmazást, és érintse meg a **Kisegítő lehetőségek** → **Hallás** elemet.
- 3 A hangbalansz beállításához húzza el a csúszkát jobbra vagy balra a **Jobb-bal hangbalansz** lehetőség alatt.

Monó hang

A monó kimenet a sztereó hangot egyetlen jelben egyesíti, és ezt játssza le a fülhallgató összes hangszóróján. Használja ezt, ha halláskárosodása van, vagy ha egyetlen fül dugó használatát kényelmesebbnek találja.

Indítsa el a **Beállítások** alkalmazást, és érintse meg a **Kisegítő lehetőségek** → **Hallás** lehetőséget, majd az aktiváláshoz érintse meg a **Monó hang** kapcsolót.

Kézügyesség és műveletek

Univerzális kapcsoló

Vezérelheti az érintőképernyőt külső kapcsolóról, a képernyő megérintésével, valamint fejének mozgatásával, arckifejezésekkel.

Indítsa el a **Beállítások** alkalmazást, és érintse meg a **Kisegítő lehetőségek** → **Kézügyesség és műveletek** → **Univerzális kapcsoló** lehetőséget, majd az aktiváláshoz érintse meg a kapcsolót. Ha az univerzális kapcsolók nincsenek regisztrálva a készüléken, érintse meg a **KAPCSOLÓ HOZZÁADÁSA** elemet, és állítsa be a készülék irányításához használni kívánt kapcsolókat.



Az univerzális kapcsoló funkció aktiválásához legalább egy kapcsolónak regisztrálva kell lennie a készüléken.

A készülék irányításához használni kívánt kapcsolók beállításához érintse meg a **BEÁLLÍTÁSOK** → **Kapcsolók** elemet.

A funkció kikapcsolásához nyomja meg egyidejűleg a Bekapcsológombot és a Hangerő gombot felfelé.

Segítő menü

Kisegítő parancsikon kijelzése

Beállíthatja a készüléket, hogy megjelenjen rajta a kisegítő parancsikon alkalmazások, funkciók és beállítások eléréséhez. Könnyedén kezelheti készülékét az ikon kisegítő menüinek megérintésével.

1 Indítsa el a **Beállítások** alkalmazást, és érintse meg a **Kisegítő lehetőségek** → **Kézügyesség és műveletek** → **Segítő menü** lehetőséget.

2 A bekapcsoláshoz érintse meg a kapcsolót.

A kisegítő parancsikon megjelenik a képernyő jobb alsó részén.

A kisegítő parancsikon áttetszőségi szintjének beállításához húzza el az **Átlátszóság** elem alatti sávot.

Belépés a kisegítő menükbe







A kisegítő parancsikon lebegő ikonként jelenik meg, hogy könnyű hozzáférést biztosítson a kisegítő menükhöz bármilyen képernyőről.

Amikor megérinti a kisegítő parancsikont, az kissé megnő, és a kisegítő menük megjelennek az ikonon. Érintse meg a balra vagy jobbra nyilat a panelek közötti váltáshoz, vagy simítson balra vagy jobbra a képernyőn az egyéb menük kiválasztásához.

A kurzor használata

A segítő menüben érintse meg a **Kurzor** lehetőséget. A képernyőt az ujjai kis mozdulatával vezérelheti az érintőképernyőn. Húzza az ujját az érintőképernyőn a kurzor mozgathatóságához. Ezenkívül érintse meg a képernyőt, és válassza ki a kurzor alatt lévő elemeket.

A következő lehetőségek állnak rendelkezésre:

-  /  : balra vagy jobbra léptetés a képernyőn.
-  /  : léptessen fel vagy le a képernyőn.
-  : a kurzor területének kinagyítása.
-  : az érintési terület áthelyezése más területre.
-  : az érintési terület bezárása.

Az érintési terület és a kurzor beállításainak módosításához nyissa meg a **Beállítások** alkalmazást, és érintse meg a **Kisegítő lehetőségek** → **Kézügyesség és műveletek** → **Segítő menü** lehetőséget. Ezután testreszabhatja a **KURZOR ÉS KÉPERNYŐ VEZÉRLÉSE** lehetőség beállításait.

Továbbfejlesztett kisegítő menük használata

Állítsa be a készüléket továbbfejlesztett kisegítő menük megjelenítésére a kiválasztott alkalmazások esetében.

Indítsa el a **Beállítások** alkalmazást, és érintse meg a **Kisegítő lehetőségek** → **Kézügyesség és műveletek** → **Segítő menü** → **Segítő plusz** lehetőséget, az aktiváláshoz érintse meg a kapcsolót, majd válaszson alkalmazásokat.

Képernyő egyszerű bekapcsolása

Bekapcsolhatja a képernyőt úgy, hogy kezét elhúzza a készülék tetején található érzékelő felett, gombok megérintése nélkül. A funkció használatakor helyezze a készüléket sík felületre képernyővel felfelé, vagy tartsa a készüléket biztosan, hogy megakadályozza az elmozdulását.

Indítsa el a **Beállítások** alkalmazást, és érintse meg a **Kisegítő lehetőségek** → **Kézügyesség és műveletek** lehetőséget, majd az aktiváláshoz érintse meg a **Képernyő egysz. bekapcs.** kapcsolót.

Tartás késleltetése

Beállítható a képernyő hosszan megérintésének érzékelési időtartama.

Indítsa el a **Beállítások** alkalmazást, érintse meg a **Kisegítő lehetőségek** → **Kézügyesség és műveletek** → **Tartás késleltetése** lehetőséget, majd válasszon egy opciót.

Kattintás a mutató megállásakor

Beállíthatja a készüléket, hogy automatikusan rákattintson egy elemre, ha megáll az elem fölött az egérmutatóval.

Indítsa el a **Beállítások** alkalmazást, érintse meg a **Kisegítő lehetőségek** → **Kézügyesség és műveletek** lehetőséget, majd az aktiváláshoz érintse meg a **Kattintás a mutató megállásakor** kapcsolót.

Interaktív vezérlés

Engedélyezze az interaktív vezérlés módot a készülék adatbevitelre történő reagálásának korlátozására alkalmazások használata alatt.

- 1 Indítsa el a **Beállítások** alkalmazást, és érintse meg a **Kisegítő lehetőségek** → **Kézügyesség és műveletek** → **Interaktív vezérlés** lehetőséget.
- 2 A bekapcsoláshoz érintse meg a kapcsolót.
- 3 Alkalmazás használata közben tartsa egyidejűleg hosszan lenyomva a Bekapcsológombot és a Hangerő gombot felfelé.
- 4 Állítsa be a keret méretét, vagy rajzoljon egy vonalat a korlátozni kívánt terület köré.
- 5 Érintse meg a **KÉSZ** lehetőséget.

A készülék megjeleníti a korlátozott területet. A korlátozott terület nem reagál majd az érintésre, és a készülék gombjait is letiltja a rendszer. Azonban engedélyezhet funkciókat korlátozott vezérlési módban a Bekapcsológombhoz, a Hangerő gombhoz és a billentyűzethez.

A vezérlés korlátozásának kikapcsolásához tartsa egyidejűleg hosszan lenyomva a Bekapcsológombot és a Hangerő gombot felfelé.

Ha szeretné beállítani, hogy a vezérlés korlátozásának kikapcsolását követően a készülék zárolja a képernyőt, indítsa el a **Beállítások** képernyőt, érintse meg a **Kisegítő lehetőségek** → **Kézügyesség és műveletek** → **Interaktív vezérlés** lehetőséget, majd a bekapcsoláshoz érintse meg a **Képernyőzárolás kikapcsoláskor** kapcsolót.

Szövegfelolvasó funkciók beállítása

Módosíthatja a Voice Assistant működése során elérhető szövegfelolvasó funkciók beállításait, például a nyelvet, sebességet és egyéb elemeket.

Indítsa el a **Beállítások** alkalmazást, és érintse meg a **Kisegítő lehetőségek** → **Szövegfelolvasó** lehetőséget, majd használja az alábbi műveleteket:

- **Preferált szövegfelolvasó:** válasszon szövegfelolvasó motort.
- **Nyelv:** a szövegfelolvasó funkcióhoz tartozó beszélt nyelv módosítása.
- **Beszédgyorsaság:** a szövegfelolvasó sebességének beállítása.
- **Hangmagasság:** a szövegfelolvasó hangmagasságának beállítása.
- **LEJÁTSZÁS:** a beszéd beállítások meghallgatása egy rövid példán.
- **VISSZAÁLLÍTÁS:** a beszéd sebességének és hangmagasságának visszaállítása.

Irányzár

Létrehozhat egy iránykombinációt a képernyő feloldásához.

- 1 Indítsa el a **Beállítások** alkalmazást, és érintse meg a **Kisegítő lehetőségek** → **Irányzár** lehetőséget, majd a bekapcsoláshoz érintse meg a kapcsolót.
- 2 Húzza az ujját hatszor-nyolcszor fölfelé, lefelé, balra vagy jobbra, majd érintse meg a **TOVÁBB** elemet.
- 3 Ellenőrzésképpen rajzolja le újra az iránykombinációt, majd érintse meg a **MEGERŐS.** lehetőséget.

Közvetlen hozzáférés

Beállításával lehetővé válik a kisegítő menük gyors megnyitása.

Indítsa el a **Beállítások** alkalmazást, érintse meg a **Kisegítő lehetőségek** → **Közvetlen hozzáférés** lehetőséget, majd a bekapcsoláshoz érintse meg a kapcsolót. Ezután válassza ki a megnyitni kívánt kisegítő menüt a Bekapcsológomb és a Hangerő gombot felfele egyidejű megnyomásával.

A következő kisegítő menüket érheti el:

- Kisegítő lehetőségek
- Voice Assistant
- Univerzális kapcsoló
- Nagyító ablak
- Színek invertálása
- Színkorrekció
- Interaktív vezérlés

Kisegítő lehetőségek ikon

Beállíthatja parancsikon-szolgáltatás gyors indítását.

Indítsa el a **Beállítások** alkalmazást, érintse meg a **Kisegítő lehetőségek** → **Kisegítő lehetőségek ikon** lehetőséget, majd a bekapcsoláshoz érintse meg a kapcsolót. Ezután érintse meg a **Gyorsgombhoz tartozó szolg.** lehetőséget és válassza ki az egész Hangerő gomb egyidejű három másodpercig tartó megnyomására elindítani kívánt parancsikon-szolgáltatást.

A következő parancsikon-szolgáltatásokat érheti el:

- Samsung Univerzális kapcsoló
- Voice Assistant

Emlékeztető

Beállíthatja a készüléket, hogy emlékeztesse azon értesítésekre, amelyeket egy bizonyos ideig nem nyugtázott.

Indítsa el a **Beállítások** alkalmazást, és érintse meg a **Kisegítő lehetőségek** → **Emlékeztető** lehetőséget, majd a bekapcsoláshoz érintse meg a kapcsolót.

Ha szeretné, hogy a készülék rezegjen, ha nem nyugtázott értesítései vannak, az aktiváláshoz érintse meg a **Rezgés** lehetőséget.

Az emlékeztetők közötti intervallumok beállításához érintse meg az **Emlékeztető intervalluma** lehetőséget.

Ha szeretne alkalmazásokat beállítani, hogy emlékeztessék Önt az értesítésekre, válasszon alkalmazásokat az **ÉRTESÍTÉSEK MEGJELENÍTÉSE** részben.

Hívások fogadása/befejezése

Hívásfogadás vagy befejezés módjának változtatása.

Indítsa el a **Beállítások** alkalmazást, és érintse meg a **Kisegítő lehetőségek** → **Hívások fogadása és befejezése** lehetőséget.

Válassza ki a kívánt módot.

Az egyérintéses mód használata

Riasztás megszólalása vagy hívás beérkezése esetén, érintse meg a gombot a riasztás leállításához, illetve a hívás fogadásához vagy elutasításához a gomb elhúzása helyett.

Indítsa el a **Beállítások** alkalmazást, és érintse meg a **Kisegítő lehetőségek** elemet, majd az aktiváláshoz érintse meg az **Egyérintéses mód** kapcsolót.

Kisegítő lehetőségek kezelése

Kisegítő lehetőségek beállításainak mentése fájlba

Az aktuális kisegítő beállításokat fájlba exportálhatja.

Indítsa el a **Beállítások** alkalmazást és érintse meg a **Kisegítő lehetőségek** → **Kisegítő lehetőségek beállításainak biztonsági másolata** → **Importálás/exportálás** → **Exportálás a Saját fájlokba** lehetőséget.

Kisegítő lehetőségek beállításainak importálása

Importáljon egy kisegítőbeállítások-fájlt, és frissítse a beállításokat.

Indítsa el a **Beállítások** alkalmazást és érintse meg a **Kisegítő lehetőségek** → **Kisegítő lehetőségek beállításainak biztonsági másolata** → **Importálás/exportálás** → **Importálás a Saját fájlokból** lehetőséget. Válassza ki az importálni kívánt fájlt, majd érintse meg a **KÉSZ** lehetőséget. A kiegészítő beállítások az importált fájlnak megfelelően módosulnak.

Kisegítő lehetőségek beállításainak megosztása

Ossza meg másokkal a kisegítő lehetőségek beállításait e-mail, Wi-Fi Direct, Bluetooth és még sok más lehetőség segítségével.

Indítsa el a **Beállítások** alkalmazást és érintse meg a **Kisegítő lehetőségek** → **Kisegítő lehetőségek beállításainak biztonsági másolata** → **Megosztás** lehetőséget. Ezután válassza ki a kisegítő lehetőségek fájljait, majd érintse meg a **KÉSZ** lehetőséget. Válasszon ki egy megosztási módot, majd kövesse a képernyőn látható utasításokat a fájlok megosztásához.

Hibakeresés

Mielőtt felveszi a kapcsolatot a Samsung szervizközponttal, próbálja meg a következő megoldásokat. Bizonyos helyzetek nem fordulhatnak elő az ön készülékével.

Az eszköz bekapcsoláskor, vagy amikor használja az eszközt a következő kódok valamelyikének megadását kéri:

- Jelszó: az eszközvédelem funkció engedélyezése után az eszköz minden bekapcsolásakor meg kell adnia a jelszót.
- PIN: az eszköz első használatba vételekor, vagy amikor a PIN-kód használata be van kapcsolva, meg kell adnia a SIM-kártyához biztosított PIN-kódot. A funkció kikapcsolható a SIM-zár menüben.
- PUK: a SIM-kártya zárolása általában akkor következik be, ha számos alkalommal hibásan adták meg a PIN-kódot. Ekkor meg kell adni a szolgáltató által rendelkezésre bocsátott PUK-kódot.
- PIN2: amikor a PIN2-kódot igénylő menüt ér el, meg kell adnia a SIM-kártyához kapott PIN2-kódot. Bővebb információért keresse fel mobilszolgáltatóját.

Az eszköz hálózati vagy szolgáltatási hibaüzeneteket jelenít meg

- Amikor olyan helyen tartózkodik, ahol gyenge a térerő, a vétel megszakadhat. Változtasson helyet, és próbálja újra. Mozgás közben a hibaüzenetek ismételten megjelenhetnek.
- Előfizetés nélkül bizonyos opciók nem elérhetők. Bővebb információért keresse fel mobilszolgáltatóját.

A készülék nem kapcsol be

Amikor a készülék akkumulátora teljesen lemerült, akkor nem kapcsol be. A készülék bekapcsolása előtt töltsen fel teljesen az akkumulátort.

Az érintőképernyő lassan vagy hibásan reagál

- Ha képernyővédő fóliát vagy kiegészítő tartozékot helyez az érintőképernyőre, akkor előfordulhat, hogy az érintőképernyő nem fog megfelelően működni.
- Előfordulhat, hogy az érintőképernyő nem működik megfelelően, ha az érintőképernyő megérintése közben kesztyűt visel, vagy ha a keze nem tiszta, illetve ha éles tárggyal vagy az ujjhegyével érinti a képernyőt.
- Párás környezetben vagy ha víz kerül rá előfordulhat, hogy az érintőképernyő nem működik megfelelően.
- Az ideiglenes szoftverhibák törléséhez indítsa újra az eszközt.
- Győződjön meg róla, hogy az eszköz szoftvere az elérhető legfrissebb.
- Amennyiben az érintőképernyő karcos vagy sérült, vigye be a készüléket egy Samsung márkaszervizbe.

A készülék lefagy vagy kritikus hiba történik a rendszerben

Próbálja meg a következő megoldásokat. Ha a probléma nem oldódott meg, vegye fel a kapcsolatot a Samsung szervizközponttal.

A készülék újraindítása

Amennyiben a készülék lefagy vagy összeomlik, akkor be kell zárnia alkalmazásokat vagy újra kell indítania a készüléket.

Kényszerített újraindítás

Amennyiben a készülék lefagyott és nem reagál, az újraindításhoz tartsa hosszan lenyomva egyszerre a Bekapcsológombot és a Hangerő gombot lefele legalább 7 másodpercig.

Az eszköz visszaállítása

Amennyiben a fenti módszer nem oldja meg a problémát, állítsa vissza a gyári adatokat.

Indítsa el a **Beállítások** alkalmazást, és érintse meg az **Általános kezelés** → **Visszaállítás** → **Gyári adatok visszaállítása** → **VISSZAÁLL.** → **TÖRLI MINDET** lehetőséget. A gyári alapértékekre visszaállítás előtt készítsen biztonsági másolatot a készüléken tárolt összes fontos adatról.

A hívások nem jönnek létre

- Győződjön meg róla, hogy a helyes mobilhálózathoz csatlakozik.
- Győződjön meg róla, hogy a hívott telefonszámhoz nincs híváskorlátozási beállítás érvényben.
- Győződjön meg róla, hogy a hívó telefonszámhoz nincs híváskorlátozási beállítás érvényben.

A másik fél nem hallja az Ön hangját hívás közben

- Győződjön meg róla, hogy nem takarja a beépített mikrofont.
- Győződjön meg róla, hogy a mikrofon közel van a szájához.
- Fülhallgató használata esetén ellenőrizze a helyes csatlakoztatást.

Hívás közben a hang visszhangos

Állítsa át a hangerőt a Hangerő gomb megnyomásával, vagy menjen más helyre.

A mobilhálózat vagy az internet gyakran szétkapcsol, vagy a hangminőség gyenge

- Győződjön meg róla, hogy nem takarja az eszköz belső antennáját.
- Amikor olyan helyen tartózkodik, ahol gyenge a térerő a vétel megszakadhat. Csatlakozási probléma lehetséges, amely a szolgáltató fejállomásának hibája miatt merül fel. Változtasson helyet, és próbálja újra.
- Amikor mozgás közben használja a készüléket, a vezeték nélküli szolgáltatások a szolgáltató hálózatának függvényében elérhetetlenné válhatnak.

Az akkumulátorikon üres

Az akkumulátor lemerülőfélfen van. Töltse fel az akkumulátort.

Az akkumulátor nem töltődik megfelelően (Samsung által jóváhagyott töltővel)

- Ellenőrizze, hogy a töltő megfelelően lett-e csatlakoztatva.
- Keressen fel egy Samsung szervizközpontot, és cseréltesse ki az akkumulátort.

Az akkumulátor gyorsabban lemerül, mint új korában

- Amikor a készülék vagy az akkumulátor nagyon hideg vagy meleg időjárási viszonyoknak van kitéve, a hasznos töltés csökkenhet.
- Bizonyos funkciók és alkalmazások használata során, például GPS használatánál, játékokban vagy internetezés közben megnő az akkumulátor-energiafogyasztás.
- Az akkumulátor fogyóeszköz, ezért a hasznos töltés idővel csökken.

A fényképezőgép indításakor hibaüzenetek jelennek meg

A készüléknek elegendő memóriával és akkumulátortöltöttséggel kell rendelkeznie a fényképezőgép üzemeléséhez. Amennyiben hibaüzeneteket tapasztal, amikor elindítja a fényképezőgépet, próbálja meg a következőket:

- Töltse fel az akkumulátort.
- Memóriát szabadíthat fel a fájlok eszközről való törlésével vagy számítógépre való átvitelével.
- Indítsa újra a készüléket. Amennyiben ezen tanácsok kipróbálását követően is problémákba ütközik a fényképezőgép használatával kapcsolatban, vegye fel a kapcsolatot a Samsung szervizközpontjával.

A fénykép minősége gyengébb, mint az előnézeti képen

- A fényképek minősége a környezet és a használt fényképezési technikák függvényében eltérő lehet.
- Ha sötét környezetben, éjszaka, beltérben készít fényképet, akkor a képeken képzaj jelentkezhet és a képek életlenek lehetnek.

A multimédiaifájlok megnyitásakor hibaüzenetek jelennek meg

Ha hibaüzeneteket kap, vagy a multimédiaifájl nem játszódik le, amikor megpróbál megnyitni egy fájlt az eszközön, próbálja a következőket:

- Memóriát szabadíthat fel a fájlok eszközről való törlésével vagy számítógépre való átvitelével.
- Győződjön meg róla, hogy a zenei fájl nem áll DRM- (digitális jogkezelési) védelem alatt. Amennyiben a fájl DRM-védelem alatt áll, győződjön meg róla, hogy rendelkezik a megfelelő licenccel vagy kulccsal a fájl lejátszásához.
- Győződjön meg arról, hogy a készülék támogatja a fájlformátumot. Ha a fájlformátum nem támogatott, mint a DivX vagy AC3, akkor telepítsen egy alkalmazást, amely ezeket támogatja. A készülék által támogatott fájlformátumok ellenőrzéséhez látogasson el a www.samsung.com oldalra.
- A készülék csak az általa készített fényképek és videók lejátszását támogatja. A más készülékekkel készült fényképek és videók nem biztos, hogy megfelelően fognak működni.
- A készülék támogatja a szolgáltató hálózata által jóváhagyott vagy a kiegészítő szolgáltatások által biztosított multimédiás fájlokat. Az interneten keringő bizonyos tartalmak, mint csengőhangok, videók vagy háttérképek, nem biztos, hogy megfelelően fognak működni.

A Bluetooth nem működik megfelelően

Ha egy másik Bluetooth-készülék nem található meg vagy csatlakozási problémák vagy teljesítményhibák jelentkeznek, próbálkozzon az alábbiakkal:

- Győződjön meg róla, hogy a készülék, amelyhez csatlakozni kíván látható állapotban van-e és készen áll-e a csatlakozásra.
- Győződjön meg róla, hogy a készülék és a másik Bluetooth-készülék a Bluetooth maximális (10 m) távolságán belül vannak egymástól.
- A készülékén indítsa el a **Beállítások** alkalmazást, érintse meg a **Kapcsolatok** lehetőséget, majd érintse meg a **Bluetooth** kapcsolót az újbóli bekapcsoláshoz.
- A készülékén a hálózati beállítások visszaállításához indítsa el a **Beállítások** alkalmazást, érintse meg az **Általános kezelés** → **Visszaállítás** → **Hálózatbeállítások visszaállítása** → **ALAPBEÁLLÍTÁS VISSZAÁLLÍTÁSA** lehetőséget. A visszaállítás végrehajtásakor elveszíthet regisztrált adatokat.

Amennyiben a fenti tanácsok nem oldják meg a problémát, vegye fel a kapcsolatot a Samsung szervizközponttal.

A kapcsolat nem jön létre, amikor a készülék egy számítógéphez csatlakozik

- Győződjön meg róla, hogy a használt USB-kábel kompatibilis a készülékkel.
- Győződjön meg róla, hogy a számítógépen a megfelelő és legfrissebb illesztőprogramok vannak telepítve.
- Amennyiben Windows XP-felhasználó, győződjön meg róla, hogy a számítógépen telepítve van a Windows XP Service Pack 3 vagy annál újabb verziója.

A készülék nem ismeri fel a pillanatnyi helyzetét

Bizonyos helyeken, mint például beltérben a GPS-jelek nem vehetők megfelelően. Ezekben a helyzetekben állítsa be a készüléket a Wi-Fi vagy mobilhálózat használatára, hogy megtalálja az aktuális helyet.

A készüléken tárolt adatok elvesztek

A készüléken tárolt minden fontos adatról készítsen biztonsági másolatot. Ellenkező esetben az adatok sérülése vagy elvesztése esetén nem fogja tudni visszaállítani azokat. A Samsung nem vállal felelősséget a készüléken tárolt adatok elvesztéséért.

A készülék tokja körül vékony rés jelenik meg

- Ez a rés szükséges gyártási tulajdonság, ezért az alkatrészek bizonyos elmozdulása vagy vibrációja előfordulhat.
- Bizonyos idő elteltével az alkatrészek közötti súrlódás a rés bővülését eredményezheti.

A készülék tárhelyén nincs elegendő hely

Tárhely felszabadításához az Intelligens kezelő segítségével töröljön felesleges adatokat (például a gyorsítótárból), vagy kézzel törölje a nem használt alkalmazásokat, fájlokat.

Az Alkalmazások gomb nem jelenik meg a Kezdőképernyőn

Az Alkalmazások gomb használata nélkül is megnyithatja az Alkalmazások képernyőt, ha lefelé vagy felfelé simít a Kezdőképernyőn. Az Alkalmazások gomb a Kezdőképernyő alján történő megjelenítéséhez indítsa el a **Beállítások** alkalmazást, és érintse meg a **Kijelző** → **Kezdőképernyő** → **Alkalmazások gomb** → **Alk. gomb megjelenítése** → **ALKALMAZ** elemet.

A Kezdőlap gomb nem jelenik meg

Bizonyos alkalmazások és funkciók használata közben a Kezdőlap gombot tartalmazó navigációs sáv eltűnhet. A navigációs sáv megtekintéséhez a képernyő aljától húzza az ujját felfelé.

A képernyő fényerejét beállító sáv nem jelenik meg az értesítési panelen

Az állapotsávot lefelé húzva nyissa meg az értesítési panelt, majd húzza lefelé az értesítési panelt. Érintse meg a  jelet a fényerő-beállító sáv mellett, majd az aktiváláshoz érintse meg a **Szabályozó megjelenítése felül** kapcsolót.

A Samsung Cloud nem működik

- Ellenőrizze, hogy megfelelően csatlakozik-e hálózathoz.
- Karbantartása során a Samsung Cloud nem használható. Próbálja újra később.

A készülék nem ismeri fel a íriszeim a lezárt képernyőn

- Ellenőrizze, hogy nem takarja-e el valami az íriszfelismerő kamerát és a LED-et, majd próbálja újra.
- Ha a fényviszonyok nagyon eltérőek attól, mint amikor regisztrálta az íriszét, akkor lehet, hogy a készülék nem ismeri fel az íriszét. Változtasson helyet, és próbálja újra.
- Győződjön meg róla, hogy a készülék nem rázkódik, és nincs túlságosan oldalra döntve.

Az akkumulátor eltávolítása

- **Az akkumulátor eltávolításához forduljon hivatalos márkaszervizhez.**
Az akkumulátor eltávolításával kapcsolatos utasításokhoz, lásd:
www.samsung.com/global/ecodesign_energy.
- Saját biztonsága érdekében **ne kísérelje meg eltávolítani** az akkumulátort. Ha az akkumulátort nem megfelelően távolítják el, az kárt tehet az akkumulátorban és a készülékben, ami személyi sérüléshez vezethet, és/vagy a készüléket veszélyessé teheti.
- A Samsung semmiféle olyan kárért vagy veszteségért nem vállal felelősséget (sem szerződéses, sem felelősségjogi alapon, beleértve ebbe a gondatlanság tényállását), amely abból ered, hogy ezen figyelmeztetéseket és utasításokat nem követték pontosan.

Szerzői jog

Copyright © 2018 Samsung Electronics

Ezt az útmutatót nemzetközi szerzői jogi törvények védik.

A Samsung Electronics előzetes írásbeli engedélye nélkül a használati útmutató egyetlen része sem reprodukálható, terjeszthető, fordítható le vagy küldhető el semmilyen formában és semmilyen elektronikus vagy mechanikus eszközzel, beleértve a fénymásolást, a hangfelvételt és a különféle adattároló eszközökön való tárolást és az azokról történő lekérést.

Védjegyek

- A SAMSUNG név és a SAMSUNG embléma a Samsung Electronics bejegyzett védjegye.
- A Bluetooth® a Bluetooth SIG, Inc. világszerte bejegyzett védjegye.
- A Wi-Fi®, Wi-Fi Protected Setup™, Wi-Fi Direct™, Wi-Fi CERTIFIED™, és a Wi-Fi logó a Wi-Fi Alliance bejegyzett védjegye.
- A gyártás a Dolby Laboratories licencengedélyével történt. A Dolby, Dolby Atmos, és dupla D szimbólum a Dolby Laboratories védjegyei.
- Az összes többi védjegy és szerzői jog a megfelelő tulajdonosok tulajdona.

A HEVC Advance bemutatása



EZ A TERMÉK KORLÁTOZOTT LICENCCSEL KERÜL ÉRTÉKESÍTÉSRE, ÉS KIZÁRÓLAG OLYAN HEVC TARTALOMMAL KAPCSOLATOSAN HASZNÁLHATÓ, AMELY A KÖVETKEZŐ HÁROM MINŐSÍTÉST TELJESÍTI: (1) HEVC TARTALOM KIZÁRÓLAG SZEMÉLYES HASZNÁLATRA; (2) HEVC TARTALOM, AMELYET NEM KÍNÁLNAK ÉRTÉKESÍTÉSRE; ÉS (3) HEVC TARTALOM, AMELYET A TERMÉK TULAJDONOSA HOZ LÉTRE.

EZ A TERMÉK NEM HASZNÁLHATÓ OLYAN HEVC KÓDOLT TARTALOMMAL KAPCSOLATOSAN, AMELYET HARMADIK FÉL HOZOTT LÉTRE, ÉS AMELYET A FELHASZNÁLÓ HARMADIK FÉLTŐL RENDELT VAGY VÁSÁROLT, KIVÉVE, HA A FELHASZNÁLÓ A TARTALOM EGYIK BEJEGYZETT FORGALMAZÓJÁTÓL KÜLÖN JOGOT SZERZETT A TERMÉK HASZNÁLATÁRA ILYEN TARTALOMMAL.

A TERMÉKNEK A HEVC KÓDOLT TARTALOMMAL KAPCSOLATOS HASZNÁLATÁVAL ÖN ELFOGADJA A FENTIEK SZERINTI HASZNÁLATRA VONATKOZÓ KORLÁTOZOTT ENGEDÉLYT.